



# CITTA' DI GROTTAMMARE

(Provincia di Ascoli Piceno)

Via Matteotti, 69 - Tel. 0735 739218 - [comune.grottammare.protocollo@emarhce.it](mailto:comune.grottammare.protocollo@emarhce.it)

Area Gestione del Patrimonio - Responsabile Arch. Liliana Ruffini

---

## MESSA IN SICUREZZA CONTRO IL RISCHIO SISMICO: RIFACIMENTO SOLAI SCUOLA "G. SPERANZA"

---

---

### Progetto Definitivo - Esecutivo

---

---

#### Stato di Progetto

---

#### Capitolato speciale d'appalto

(art.33 co.1, lett. I) e art. 43 del D.P.R. 05.10.2010, n.207)

Elab. X.a

NOVEMBRE 2019

---

Responsabile del progetto  
Arch. Bernardino Novelli

Responsabile del Procedimento  
Arch. Liliana Ruffini

Collaboratori:  
Geom. Sante Cocci  
Geom. Stefania Pulcini  
Geom. Rosa Benassati

## **I N D I C E**

### **TITOLO I - TERMINI DI ESECUZIONE E PENALI**

- Art. 1 - Dichiarazione impegnativa dell'Appaltatore
- Art. 2 - Oggetto dell'appalto
- Art. 3 - Forma e principali dimensioni delle opere
- Art. 4 - Funzioni, compiti e responsabilità del Responsabile dei Lavori
- Art. 5 - Riservatezza del contratto
- Art. 6 - Penali
- Art. 7 - Difesa ambientale
- Art. 8 - Trattamento dei dati personali

### **TITOLO II - ESECUZIONE DEI LAVORI**

- Art. 9 - Ordini di servizio
- Art. 10 - Consegna, inizio ed esecuzione dei lavori
- Art. 11 - Impianto del cantiere – tempi e modalità di esecuzione dei lavori e – programma dei lavori
- Art. 12 - Accettazione dei materiali
- Art. 13 - Accettazione degli impianti

### **TITOLO III - SOSPENSIONI E RIPRESE DEI LAVORI**

- Art. 14 - Sospensioni, riprese e proroghe dei lavori
- Art. 15 - Sospensione dei lavori per pericolo grave ed immediato o per mancanza dei requisiti minimi di sicurezza

### **TITOLO IV - VARIANTI IN CORSO D'OPERA**

- Art. 16 - Varianti in corso d'opera

### **TITOLO V - ONERI A CARICO DELL'APPALTATORE**

- Art. 17 - Funzioni, compiti e responsabilità dell'Appaltatore
- Art. 18 - Personale dell'Appaltatore
- Art. 19 - Funzioni, compiti e responsabilità del Direttore tecnico di cantiere
- Art. 20 - Funzione, compiti e responsabilità dei lavoratori autonomi e delle imprese subappaltatrici
- Art. 21 - Disciplina del cantiere
- Art. 22 - Disciplina dei subappalti
- Art. 23 - Rinvenimento di oggetti
- Art. 24 - Garanzie e coperture assicurative
- Art. 25 - Norme di sicurezza
- Art. 26 - Lavoro notturno e festivo

### **TITOLO VI - VALUTAZIONE DEI LAVORI**

- Art. 27 - Valutazione dei lavori - Condizioni generali
- Art. 28 - Valutazione dei lavori a misura, a corpo
- Art. 29 - Valutazione dei lavori in economia

### **TITOLO VII - LIQUIDAZIONE DEI CORRISPETTIVI**

- Art. 30 - Importo dell'Appalto
- Art. 31 - Lavori in economia
- Art. 32 - Nuovi prezzi
- Art. 33 - Modifica dei contratti durante il periodo di efficacia
- Art. 34 - Contabilità dei lavori
- Art. 35 - Stati di avanzamento dei lavori - Pagamenti
- Art. 36 - Conto finale
- Art. 37 - Eccezioni dell'Appaltatore

### **TITOLO VIII - CONTROLLI**

- Art. 38 - Prove e verifiche dei lavori, riserve dell'appaltatore

**TITOLO IX - SPECIFICHE MODALITÀ E TERMINI DI COLLAUDO**

- Art. 39 - Ultimazione dei lavori e consegna delle opere
- Art. 40 - Collaudo delle opere
- Art. 41 - Certificato di regolare esecuzione
- Art. 42 - Svincolo della cauzione
- Art. 43 - Collaudo statico
- Art. 44 - Proroghe
- Art. 45 - Anticipata consegna delle opere

**TITOLO X - DISCIPLINA DEL CONTRATTO E MODALITÀ DI SOLUZIONE DELLE CONTROVERSIE**

- Art. 46 - Danni alle opere
- Art. 47 - Cause di forza maggiore
- Art. 48 - Vicende soggettive all'esecutore del contratto
- Art. 49 - Cessione dei crediti derivanti dal contratto
- Art. 50 - Risoluzione del contratto
- Art. 51 - Transazione
- Art. 52 - Accordo bonario
- Art. 53 - Giurisdizione

## **TITOLO I - TERMINI DI ESECUZIONE E PENALI**

### **Art. 1**

#### **DICHIARAZIONE IMPEGNATIVA DELL'APPALTATORE**

Costituiscono parte integrante del Contratto, oltre al presente "Capitolato speciale d'Appalto", i seguenti documenti:

- elaborati grafici progettuali;
- specifiche tecniche e relazioni tecniche di progetto;
- l'elenco dei prezzi unitari o la stima economica complessiva dell'intervento;
- il piano di sicurezza e di coordinamento art. 100 del d.Lgs. 81/08;
- computo metrico estimativo delle opere relative alla sicurezza non soggette a ribasso;
- il cronoprogramma<sup>1</sup>;
- il fascicolo dell'opera conforme all'art. 91 comma 1 lettera b) del d.Lgs. 81/08;
- l'offerta presentata dall'Appaltatore.

L'Appaltatore dichiara di accettare le condizioni contenute nel Contratto e di disporre dei mezzi tecnici e finanziari necessari per assolvere agli impegni che ne derivano.

L'Appaltatore dichiara inoltre di aver preso visione dell'area di lavoro e dei disegni di progetto e di essere perfettamente edotto di tutte le condizioni tecniche ed economiche necessarie per una corretta valutazione dell'Appalto.

L'Appaltatore non potrà quindi eccepire, durante l'esecuzione dei lavori, la mancata conoscenza di elementi non valutati, tranne che tali elementi si configurino come cause di forza maggiore contemplate dal codice civile (e non escluse da altre norme del presente capitolato) o si riferiscano a condizioni soggette a possibili modifiche espressamente previste nel contratto.

Salvo quanto previsto dal presente capitolato e dal contratto, l'esecuzione dell'opera in oggetto è disciplinata da tutte le disposizioni vigenti in materia.

Le parti si impegnano comunque all'osservanza:

- a) delle leggi, decreti, regolamenti e circolari emanati e vigenti alla data di esecuzione dei lavori;
- b) delle leggi, decreti, regolamenti e circolari emanati e vigenti nella Regione, Provincia e Comune in cui si esegue l'appalto;
- c) delle norme tecniche e decreti di applicazione;
- d) delle leggi e normative sulla sicurezza, tutela dei lavoratori, prevenzione infortuni ed incendi;
- e) di tutta la normativa tecnica vigente e di quella citata dal presente capitolato (nonché delle norme CNR, CEI, UNI ed altre specifiche europee espressamente adottate);
- f) dell'elenco prezzi allegato al contratto;
- g) dei disegni di progetto contenuti in questo capitolato.

Resta tuttavia stabilito che la Direzione dei Lavori potrà fornire in qualsiasi momento, durante il corso dei lavori, disegni, specifiche e particolari conformi al progetto originale e relativi alle opere da svolgere, anche se non espressamente citati nel presente capitolato; tali elaborati potranno essere utilizzati soltanto per favorire una migliore comprensione di dettaglio di alcune parti specifiche dell'opera già definite nei disegni contrattuali.

In presenza degli impianti di cui all'art. 1 del D.M. 22 gennaio 2008, n. 37, una particolare attenzione dovrà essere riservata, dall'Appaltatore, al pieno rispetto delle condizioni previste dalla legge medesima, in ordine alla "sicurezza degli impianti" ed ai conseguenti adempimenti, se ed in quanto dovuti.

Egli dovrà quindi:

- affidare l'installazione, la trasformazione e la manutenzione degli impianti previsti da tale decreto a soggetti a ciò abilitati ed in possesso dei requisiti tecnico-professionali previsti, accertati e riconosciuti ai sensi degli artt. 3 e 4 del decreto medesimo;
- pretendere il rispetto delle disposizioni di cui all'art. 5 per quanto concerne l'iter previsto per la progettazione degli impianti;
- garantire la corretta installazione degli impianti secondo quanto previsto all'art. 6;
- pretendere la presentazione della dichiarazione di conformità o di collaudo degli impianti così come prescritto dagli artt. 7 e 11.

### **Art. 2**

---

<sup>1</sup>Decreto legislativo 18 aprile 2016, n. 50 "Codice dei contratti pubblici"

## OGGETTO DELL'APPALTO

L'Appalto ha per oggetto i lavori, le somministrazioni e le forniture complementari occorrenti per la realizzazione delle opere indicate nella documentazione di progetto e nelle specifiche tecniche, nonché le prestazioni di mano d'opera, la fornitura di materiali e le opere murarie occorrenti per la posa in opera e per l'assistenza alle ditte fornitrici di installazioni o prestazioni non compresi nell'Appalto, ma facenti parte del medesimo complesso alla cui realizzazione si riferisce l'Appalto.

Il contenuto dei documenti di progetto deve essere ritenuto esplicativo al fine di consentire all'Appaltatore di valutare l'oggetto dei lavori ed in nessun caso limitativo per quanto riguarda lo scopo del lavoro. Deve pertanto intendersi compreso nell'Appalto anche quanto non espressamente indicato ma comunque necessario per la realizzazione delle diverse opere.

Le opere saranno eseguite a perfetta regola d'arte, saranno finite in ogni parte e dovranno risultare atte allo scopo cui sono destinate, scopo del quale l'Appaltatore dichiara di essere a perfetta conoscenza.

Fanno parte dell'Appalto anche eventuali varianti, modifiche e aggiunte a quanto previsto nei documenti sopracitati che potranno essere richiesti all'Appaltatore in corso d'opera per mezzo di altri disegni complementari ed integrativi o per mezzo di istruzioni espresse sia dal Direttore dei Lavori che dal Committente ed anche le eventuali prestazioni di mano d'opera e mezzi per assistenza ad altre Imprese fornitrici di installazioni e prestazioni non compresi nel presente Appalto, ma facenti parte del medesimo complesso.

L'Appaltatore prende atto che il Committente si riserva di scorporare dall'Appalto e fare eseguire ad altre Imprese, a suo insindacabile giudizio, parte delle opere oggetto dell'Appalto stesso, senza che per tale motivo l'Appaltatore possa avanzare riserve o chiedere risarcimenti o particolari compensi, salvo quanto disposto dall'articolo 3 del presente Capitolato.

Fanno inoltre parte dell'Appalto il coordinamento delle procedure esecutive e la fornitura degli apprestamenti e delle attrezzature atti a garantire, durante le fasi lavorative, la conformità a tutte le norme di prevenzione degli infortuni e di tutela della salute dei lavoratori, nel rispetto dell'art. 15 - Misure generali di tutela - del D.Lgs. 81/08.

### Art. 3

#### FORMA E PRINCIPALI DIMENSIONI DELLE OPERE

L'ubicazione, la forma, il numero e le principali dimensioni delle opere oggetto dell'appalto risultano dai disegni e dalle specifiche tecniche allegati al contratto di cui formano parte integrante, salvo quanto verrà meglio precisato in sede esecutiva dalla Direzione dei Lavori, come riportato nell'Art.1 del presente Capitolato.

In concreto l'appalto comprende le seguenti opere particolari:

- 1) *Demolizione e relativa ricostruzione dei solai di calpestio del piano terra e primo.*

*L'intervento previsto per l'impalcato (piano di calpestio) del piano terra comprende la demolizione e ricostruzione dell'intera ala Est e della prima campata ad Est del corpo centrale.*

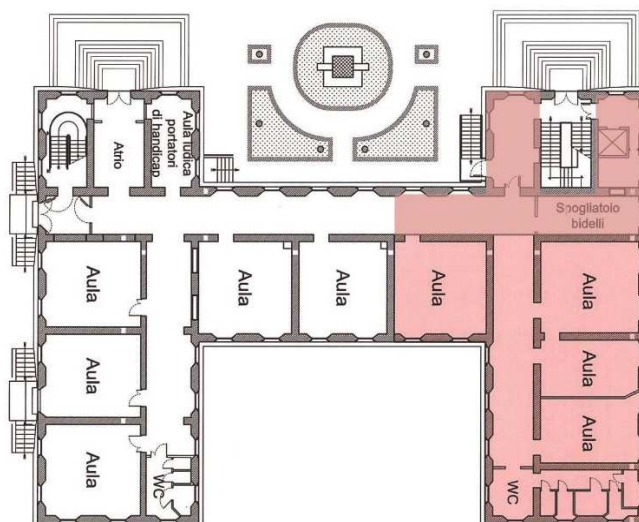

### Pianta Piano Terra

L'intervento previsto per il solaio di calpestio del piano primo comprende la demolizione e ricostruzione dell'intera ala Est e di tutto il corpo centrale dell'edificio.

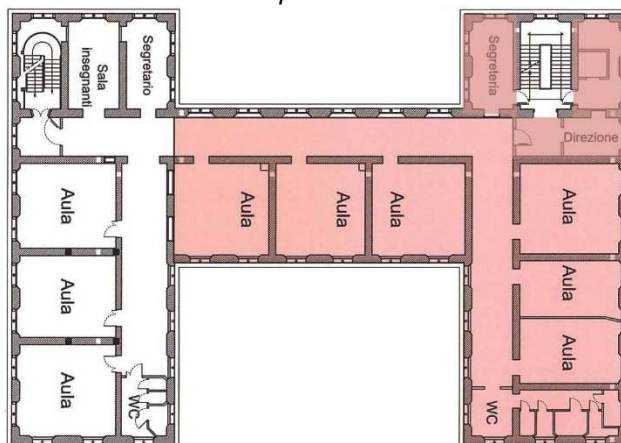

### Pianta Piano Primo

I solai esistenti oggetto di demolizione e ricostruzione sono quelli originari risalenti agli anni '20 del secolo scorso e sono costituiti da solette piene in calcestruzzo, di spessore circa 12/15 cm, armate con un'unica rete in acciaio per c.a. che presentano lungo l'asse di mezzeria (in una sola direzione) una nervatura ricalata di sezione pari a 25x28 cm. Nel 1973 vennero consolidati attraverso l'inserimento in corrispondenza della mezzeria, all'intradosso, ai fianchi della nervatura ricalata in c.a. con due travi in acciaio di sezione NP 300, sulle quali convergevano (in direzione ortogonale e ad un terzo della luce) due travi in acciaio NP 180.

Il criterio che ha scaturito la tipologia progettuale attuale è quello di rendere rigidi gli impalcati dell'edificio in maniera tale da avere una migliore ripartizione delle azioni orizzontali, azioni di tipo sismico. L'impalcato rigido a differenza di quello semirigido o deformabile (stato attuale) costituisce un vincolo per i pannelli murari, riducendo enormemente di conseguenza le altezze di libera inflessione degli stessi:

- nel caso di impalcato semirigido o deformabile, la lunghezza di libera inflessione del pannello murario coincide con la sua intera altezza (dal piano strada a quello della linea di gronda);
- nel caso di impalcato rigido la lunghezza di libera inflessione del pannello murario coincide con le altezze dei piani, la distanza tra i due piani rigidi successivi.

Le porzioni di solaio non oggetto di intervento, sia al piano terra che al primo, furono oggetto di intervento negli anni precedenti, al piano terra vennero demoliti i solai esistenti e ricostruiti con solette piene in c.a. di spessore idoneo e tali da essere assimilabili, anche oggi, a dei piani indeformabili 'piani rigidi', al piano primo invece, si scelse di ricostruirli con solaio monodirezionale, tipo "Bausta" con soletta piena in c.a. di 4-5 cm. Anche per questi ultimi valgono le considerazioni fatte per quelli ricostruiti al piano terra, oggi giorno sono assimilabili a piani rigidi.

L'altro obiettivo che si pone il progetto è quello di apportare una importante riduzione delle masse permanenti, senza rinunciare alla tipologia di solaio bidirezionale (a soletta esistente è assimilabile ad una lastra bidirezionale).

Per collimare tutti i suddetti obiettivi, si è adottato un solaio per entrambi i piani, a travi incrociate ortogonalmente in acciaio, sormontate da una soletta collaborante piena in c.a. strutturale alleggerito con argilla espansa, gettata su lamiera grecata collaborante, e connessa alle travi sottostanti con connettori in acciaio.

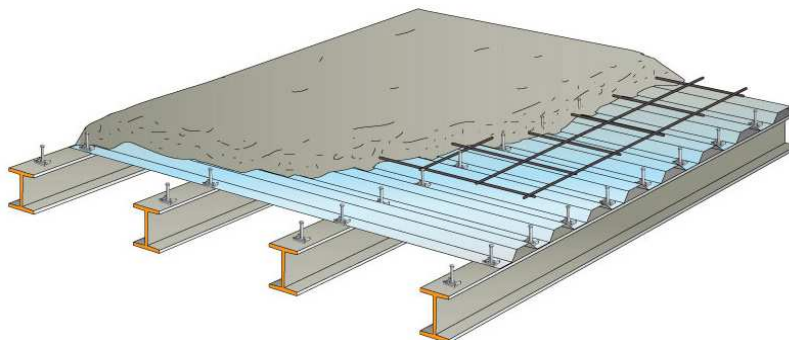

*I suddetti solai, vengono connessi alle murature esistenti attraverso un sistema di doppio piatto in acciaio, il primo posto sul filo del paramento interno è reso solidale alle travi e alla soletta attraverso bullonatura, il secondo posto in posizione verticale, corre orizzontalmente sul filo del paramento murario esterno, e accoppiati mediante barre filettate in acciaio ad alta resistenza imbullonate in ambe due i lati in maniera tale da creare un effetto di lieve compressione alla muratura in corrispondenza della quota del solaio. (Vedi particolari costruttivi sulle tavole di progetto allegate).*

*Quest'ultimo sistema è stato ideato per evitare la realizzazione di cordoli in c.a. in breccia alle murature.*

*L'inserimento in facciata delle piastre in acciaio sono state pensate in maniera tale che esse si inseriscano nella maniera meno invasiva possibile e nel rispetto della facciata originaria. Esse infatti si inseriranno, per il solaio di calpestio del piano terra, nella parte alta del basamento che gira tutt'intorno all'edificio, mentre per il solaio di calpestio del piano primo, nella parte alta e bassa del marcapiano esistente. Le piastre avranno uno spessore di 20 mm circa ed un'altezza di 10 cm circa. Verranno trattate con vernici tali da renderle dello stesso colore del basamento e del marcapiano, ciò per mitigare la loro presenza e renderle poco visibili. Tale scelta consentirà di essere percepite il meno possibile sulle facciate esterne, rendendo l'intervento non invasivo e mantenendo l'impianto architettonico delle facciate indenne. I bulloni, considerando che trattasi di elementi di diametro massimo di 2 cm circa, che potrebbero essere leggermente visibili in facciata saranno mascherati con copri bulloni a semisfera anch'essi verniciati dello stesso colore del bugnato e del marcapiano, tonalità del grigio, tali da renderli il meno possibile visibili.*

*Infine le travi del solaio, vengono inserite nella muratura per almeno i due terzi dello spessore di queste ultime, il vano per alloggiare le travi, verrà eseguito con carotatrice rotativa ad acqua (e non con demolizione con martelli pneumatici le cui vibrazioni causerebbero sicuramente la scomposizione delle porzioni di muro, infine verranno inghisati con colatura di calcestruzzi ad alta resistenza e elevata fluidità a ritiro controllato. Questo tipo di intervento è stato pensato nell'ottica di inficiare al minimo sulla struttura della muratura portante esistente.*

*Per concludere i nuovi solai saranno caratterizzati da una struttura mista a doppia orditura in acciaio e calcestruzzo alleggerito, garantiranno i piani rigidi, saranno leggeri con riduzione degli ingombri, questo consentirà il rinforzo strutturale (buona rigidità flessionale del solaio in modo da resistere ai carichi verticali) oltre l'irrigidimento dell'elemento portante con significativi benefici statici e di corretta ripartizione delle azioni orizzontali sismiche sugli elementi murari che lo sostengono, con un evidente beneficio in termini di stabilità.*

## *2) Realizzazione di telai metallici di rinforzo interni ai piani seminterrato, terra, primo e sottotetto.*

*Raggiunto l'obiettivo dell'irrigidimento degli impalcati e della corretta connessione degli stessi alle murature perimetrali, si rende necessario costruire gli incroci tra i molti maschi murari presenti e che ad oggi non sono presenti, infatti la maggior parte dei maschi murari che delimitano le aule sia al piano terra sia al primo, sono vincolate (incrocio) ai soli muri di bordo e di spina ad essi perpendicolari, mentre non vi è connessione alcuna con i muri che delimitano il corridoio.*

*Ne risulta che sono presenti maschi murari che sono completamente sprovvisti di vincoli, dunque fortemente vulnerabili in caso di azioni sismiche.*

*Per garantire la funzionalità delle zone dove si rende assolutamente necessario ricostruire i suddetti incroci, e nel contempo creare delle corrette connessioni e ridare continuità ai maschi murari, si è scelto di inserire dei telai/cerchiature in acciaio, e correttamente collegate lungo il loro perimetro alle strutture perimetrali, dimensionate in modo tale da ripristinare completamente la rigidità della muratura non presente.*

## *3) Consolidamento del solaio di calpestio del piano sottotetto.*

*Viene ridotta la vulnerabilità sismica riscontrata per l'intero solaio di calpestio del piano sottotetto, attualmente in latero cemento, consistente nella scadente connessione del solaio con le murature esistenti. L'intervento prevede l'inserimento lungo l'intero perimetro di un angolo in acciaio connesso al solaio esistente e collegato, attraverso barre d'acciaio poste ad un interasse di 50 cm, alla muratura perimetrale attraverso perfori e ancoraggio chimico.*

## *4) Rifacimento degli impianti*

*A seguito degli interventi di sostituzione dei solai di calpestio del piano terra e primo necessariamente dovranno essere rivisitati alcuni impianti quali elettrico, idrico termico sanitario. Data la natura del solaio eventuali impianti che attualmente sono presenti all'interno del massetto*

*verranno riproposti nelle intercapedini tra le travi in acciaio del solaio, consentendo in tal modo una migliore e facile accessibilità per le manutenzioni e/o implementazioni future attraverso la controsoffittatura posta all'intradosso del solaio.*

*Gli impianti saranno realizzati in conformità alle normative vigenti in materia.*

#### 5) Rifacimento dei servizi igienici – ala Est

*Non per ultimo l'intervento prevede la demolizione ed il rifacimento dei servizi igienici relativi al piano terra e primo dell'ala Est. Essi avranno tutte le caratteristiche tecniche necessarie per il rispetto delle normative del settore e per il superamento delle barriere architettoniche.*

Le indicazioni di cui sopra, nonché quelle di cui ai precedenti articoli ed i disegni da allegare al contratto, debbono ritenersi come atti ad individuare la consistenza qualitativa e quantitativa delle varie specie di opere comprese nell'Appalto.

Il Committente si riserva comunque l'insindacabile facoltà di introdurre nelle opere stesse, sia all'atto della consegna dei lavori sia in sede di esecuzione, quelle varianti che riterrà opportune nell'interesse della buona riuscita e dell'economia dei lavori, senza che l'Appaltatore possa da ciò trarre motivi per avanzare pretese di compensi e indennizzi di qualsiasi natura e specie non stabiliti nel presente Capitolato e sempre che l'importo complessivo dei lavori resti nei limiti dell'articolo corrispondente del Capitolato Generale d'Appalto.

L'importo dell'appalto posto a base dell'affidamento è definito dalla seguente tabella:

		Importi in euro
1	Importo esecuzione lavori a misura soggetto a ribasso	€ 833.797,73
2	Oneri di sicurezza non soggetti a ribasso	€ 18.380,50
TOT	IMPORTO TOTALE DELL'APPALTO	€ 852.178,23

L'importo contrattuale è costituito dalla somma degli importi determinati nella tabella di cui sopra, al netto del ribasso percentuale offerto dall'appaltatore in sede di gara sul solo importo di cui al rigo 1, relativo all'esecuzione dei lavori a misura.

Non è soggetto al ribasso l'importo degli oneri per l'attuazione dei piani di sicurezza, ai sensi del punto 4.1.4 dell'allegato XV al Decreto n. 81 del 2008, indicato nel punto 2 della tabella precedente.

Tutti gli importi sono soggetti a rendicontazione contabile ai sensi dell'articolo 42 del presente Capitolato.

Le categorie di lavorazioni omogenee sono indicati nella seguente tabella:

n.	categ.	Descrizione delle categorie (e sottocategorie) di lavorazioni omogenee	Importi in euro			
			Lavori		oneri sicurezza [2]	totale [1 + 2]
			Importo lordo [1]	Incidenza % del lavoro		
1	OG2	restauro e manutenzione dei beni immobili sottoposti a tutela ai sensi delle disposizioni in materia di beni culturali e ambientali	685.590,68	81,61	15.437,66	701.028,34
2	OG11	Impianti tecnologici	148.207,05	18,39	2.942,84	151.149,89
TOTALE A MISURA			<b>833.797,73</b>		<b>18.380,50</b>	<b>852.178,23</b>

#### Art. 4

#### FUNZIONI, COMPITI E RESPONSABILITÀ DEL RESPONSABILE DEI LAVORI

Il Responsabile dei Lavori è il Responsabile Unico del Procedimento ai sensi dell'art. 31 del D.Lgs. n.50 del 2016.



## **Art. 5**

### **RISERVATEZZA DEL CONTRATTO**

Il Contratto, come pure i suoi allegati, devono essere considerati riservati fra le parti.

Ogni informazione o documento che divenga noto in conseguenza od in occasione dell'esecuzione del Contratto, non potrà essere rivelato a terzi senza il preventivo accordo fra le parti.

In particolare l'Appaltatore non può divulgare notizie, disegni e fotografie riguardanti le opere oggetto dell'Appalto né autorizzare terzi a farlo.

## **Art. 6**

### **PENALI**

1. Nel caso di mancato rispetto del termine stabilito per l'ultimazione dei lavori, per ogni giorno naturale consecutivo di ritardo viene applicata una penale pari allo uno per mille (euro uno ogni mille) dell'importo contrattuale.
2. La penale, nella stessa misura percentuale di cui al comma 1, trova applicazione anche in caso di ritardo:
  - a) nell'inizio dei lavori rispetto alla data fissata dal direttore dei lavori per la consegna degli stessi;
  - b) nell'inizio dei lavori per mancata consegna o per inefficacia del verbale di consegna imputabili all'appaltatore che non abbia effettuato gli adempimenti prescritti;
  - c) nella ripresa dei lavori seguente un verbale di sospensione, rispetto alla data fissata dal direttore dei lavori;
  - d) nel rispetto dei termini imposti dalla direzione dei lavori per il ripristino di lavori non accettabili o danneggiati.
3. La penale irrogata ai sensi del comma 2, lettera a), è disapplicata se l'appaltatore, in seguito all'andamento imposto ai lavori, rispetta la prima soglia temporale successiva fissata nel programma esecutivo dei lavori.
4. La penale di cui al comma 2, lettera b) e lettera c), è applicata all'importo dei lavori ancora da eseguire; la penale di cui al comma 2, lettera d) è applicata all'importo dei lavori di ripristino o di nuova esecuzione ordinati per rimediare a quelli non accettabili o danneggiati.
5. Tutte le fattispecie di ritardi sono segnalate tempestivamente e dettagliatamente al RUP da parte del direttore dei lavori, immediatamente al verificarsi della relativa condizione, con la relativa quantificazione temporale; sulla base delle predette indicazioni le penali sono applicate in sede di conto finale ai fini della verifica in sede di collaudo provvisorio/di regolare esecuzione.
6. L'importo complessivo delle penali determinate ai sensi dei commi 1 e 2 non può superare il 10% (dieci per cento) dell'importo contrattuale; se i ritardi sono tali da comportare una penale di importo superiore alla predetta percentuale trova applicazione l'articolo 50, in materia di risoluzione del contratto.
7. L'applicazione delle penali non pregiudica il risarcimento di eventuali danni o ulteriori oneri sostenuti dalla Stazione appaltante a causa dei ritardi.

## **Art. 7**

### **DIFESA AMBIENTALE**

L'Appaltatore si impegna, nel corso dello svolgimento dei lavori, a salvaguardare l'integrità dell'ambiente, rispettando le norme attualmente vigenti in materia ed adottando tutte le precauzioni possibili per evitare danni di ogni genere.

In particolare, nell'esecuzione delle opere, deve provvedere a:

- evitare l'inquinamento delle falde e delle acque superficiali;
- effettuare lo scarico dei materiali solo nelle discariche autorizzate;
- segnalare tempestivamente al Committente ed al Direttore dei Lavori il ritrovamento, nel corso dei lavori di scavo, di opere sotterranee che possano provocare rischi di inquinamento o materiali contaminati.

## **Art. 8**

### **TRATTAMENTO DEI DATI PERSONALI**

La Stazione Appaltante, ai sensi dell'art. 13 del Regolamento Europeo n. 679/2016, fornisce le seguenti informazioni sul trattamento dei dati personali alla stessa forniti.

1. Identità e dati di contatto del titolare del trattamento: Il Titolare del trattamento dei dati personali è il Comune di Grottammare;
2. Responsabile della protezione dei dati personali: E-LINKING ONLINE SYSTEMS S.R.L.;
3. Responsabili del trattamento: arch. Liliانا Ruffini.

L'Ente può avvalersi di soggetti terzi per l'espletamento di attività e relativi trattamenti di dati personali di cui l'Ente ha la titolarità. Conformemente a quanto stabilito dalla normativa, tali soggetti assicurano livelli esperienza, capacità e affidabilità tali da garantire il rispetto delle vigenti disposizioni in materia di trattamento, ivi compreso il profilo della sicurezza dei dati.

Vengono formalizzate da parte dell'Ente istruzioni, compiti ed oneri in capo a tali soggetti terzi con la designazione degli stessi a "Responsabili del trattamento". Vengono sottoposti tali soggetti a verifiche periodiche al fine di constatare il mantenimento dei livelli di garanzia registrati in occasione dell'affidamento dell'incarico iniziale.

4. Soggetti autorizzati al trattamento: I dati personali sono trattati da personale interno previamente autorizzato e designato quale incaricato del trattamento, a cui sono impartite idonee istruzioni in ordine a misure, accorgimenti, modus operandi, tutti volti alla concreta tutela dei tuoi dati personali.

5. Finalità e base giuridica del trattamento: Il trattamento dei dati personali viene effettuato dal Comune di Grottammare per lo svolgimento di funzioni istituzionali e, pertanto, ai sensi dell'art. 6 comma 1 lett. e) non necessita del consenso dell'interessato. I dati personali sono trattati in relazione al procedimento ed alle attività correlate.

6. Destinatari dei dati personali

I dati potranno essere comunicati:

- al personale dell'Amministrazione Aggiudicatrice;
- a collaboratori autonomi, professionisti e consulenti che prestino attività di consulenza all'Amministrazione in ordine al presente procedimento di gara o per studi di settore o fini statistici;
- al Ministero dell'economia e delle finanze, relativamente ai dati forniti dal concorrente aggiudicatario;
- agli altri concorrenti che facciano richiesta di accesso a documenti di gara ai sensi della L. 241/1990.

I dati conferiti dal concorrente, trattati in forma anonima, nonché il nominativo del concorrente aggiudicatario della gara e il prezzo di aggiudicazione dell'appalto, potranno essere diffusi tramite il sito Internet <http://www.comune.grottammare.ap.it/> alla voce "Bandi di gara e contratti"

7. Trasferimento dei dati personali a Paesi extra UE: I dati personali non sono trasferiti al di fuori dell'Unione europea.

8. Periodo di conservazione: I dati sono conservati per un periodo non superiore a quello necessario per il perseguimento delle finalità sopra menzionate. A tal fine, anche mediante controlli periodici, viene verificata costantemente la stretta pertinenza, non eccedenza e indispensabilità dei dati conferiti. I dati che, anche a seguito delle verifiche, risultano eccedenti o non pertinenti o non indispensabili non sono utilizzati, salvo che per l'eventuale conservazione, a norma di legge, dell'atto o del documento che li contiene.

9. I diritti : Nella sua qualità di interessato, l'operatore economico ha diritto:

- di accesso ai dati personali;
- di ottenere la rettifica o la cancellazione degli stessi o la limitazione del trattamento che lo riguardano;
- di opporsi al trattamento;
- di proporre reclamo al Garante per la protezione dei dati personali.

10. Conferimento dei dati: Il conferimento dei dati dell'operatore economico è facoltativo, ma necessario per le finalità sopra indicate. Il rifiuto di fornire i dati richiesti dall'Amministrazione Aggiudicatrice potrebbe determinare l'impossibilità di ammettere il concorrente alla partecipazione alla gara o la decadenza dell'aggiudicazione.

## **TITOLO II - ESECUZIONE DEI LAVORI**

### **Art. 9**

#### **ORDINI DI SERVIZIO**

Il Direttore dei Lavori impartisce tutte le disposizioni ed istruzioni all'Appaltatore mediante un ordine di servizio, così come definito dall'art. 17 del D.M. 07 marzo 2018, n. 49<sup>2</sup>, redatto in duplice copia e sottoscritto dal Direttore dei Lavori emanante e comunicato all'Appaltatore che lo restituisce firmato per avvenuta conoscenza.

L'Appaltatore è tenuto a uniformarsi, salva la facoltà di esprimere, sui contenuti degli stessi, le proprie osservazioni nei modi e termini prescritti dalla legge.

### **Art. 10**

#### **CONSEGNA, INIZIO ED ESECUZIONE DEI LAVORI**

Il Direttore dei Lavori comunica all'Appaltatore il giorno ed il luogo in cui deve presentarsi per ricevere la consegna dei lavori, munito del personale idoneo nonché delle attrezzature e dei materiali necessari per eseguire, ove occorra, il tracciamento dei lavori secondo i piani, profili e disegni di progetto. Su indicazione del Direttore dei Lavori devono essere collocati a cura dell'Appaltatore, picchetti, capisaldi, sagome, termini, ovunque si riconoscano necessari.

---

<sup>2</sup> D.M. 07 marzo 2018, n. 49 "Approvazione delle linee guida sulle modalità di svolgimento delle funzioni del direttore dei lavori e del direttore dell'esecuzione".

Sono a carico dell'Appaltatore gli oneri per le spese relative alla consegna, alla verifica ed al completamento del tracciamento.

Il Direttore dei Lavori procederà alla consegna dell'area, redigendo un verbale in contraddittorio con l'Appaltatore in duplice copia firmato dal Direttore dei Lavori e dall'Appaltatore. Dalla data del verbale di consegna decorre il termine utile per il compimento dei lavori.

Il verbale di consegna contiene l'indicazione delle condizioni e delle circostanze speciali locali riconosciute e le operazioni eseguite, come i tracciamenti, gli accertamenti di misura, i collocamenti di sagome e capisaldi. Contiene inoltre l'indicazione delle aree, delle eventuali cave, dei locali e quant'altro concesso all'Appaltatore per l'esecuzione dei lavori oltre alla dichiarazione che l'area oggetto dei lavori è libera da persone e cose e che lo stato attuale è tale da non impedire l'avvio e la prosecuzione dei lavori.

Il Direttore dei Lavori è responsabile della corrispondenza del verbale di consegna dei lavori all'effettivo stato dei luoghi. Qualora l'appaltatore intenda far valere pretese derivanti dalla riscontrata difformità dello stato dei luoghi rispetto a quello previsto in progetto, deve formulare riserva sul verbale di consegna all'atto della sua redazione.

L'Appaltatore è tenuto a presentare un programma di esecuzione dei lavori che tenga conto del cronoprogramma del progetto a base di gara.

Nel caso di subentro di un Appaltatore ad un altro nell'esecuzione dell'appalto, il Direttore dei Lavori redige apposito verbale in contraddittorio con entrambi gli appaltatori per accertare la reale consistenza dei materiali, dei mezzi d'opera e di quant'altro il nuovo Appaltatore deve assumere dal precedente, oltre ad indicare eventuali indennità da corrispondersi.

Subito dopo la consegna dei lavori l'Appaltatore darà inizio alle opere, che dovranno essere ultimate entro i tempi precisati nel programma dei lavori a partire dalla data indicata nel verbale di consegna.

Trattandosi di edificio scolastico, per evitare interferenze che rendano difficile lo svolgimento dell'attività didattica, qualora emerga la necessità di consegne parziali tramite successivi verbali, non saranno dovute all'appaltatore ulteriori somme oltre a quelle riconosciute per l'esecuzione dei lavori in contratto.

#### **Art. 11**

#### **IMPIANTO DEL CANTIERE – TEMPI E MODALITÀ DI ESECUZIONE DEI LAVORI E – PROGRAMMA DEI LAVORI**

Il cantiere dovrà essere allestito nei tempi previsti dal cronoprogramma dei lavori redatto dalla stazione appaltante sulla base di quanto definito in sede di progettazione esecutiva dell'intervento ed allegato ai documenti progettuali consegnati per la gara d'appalto, oltre che sulla base del programma operativo di cui all'art. 10.

L'esecuzione di quanto riportato nel progetto esecutivo, come descritto più specificatamente nella relazione che accompagna il cronoprogramma, dovrà tener conto delle modalità esecutive ivi contenute.

Il programma dei lavori, quindi, sarà redatto dall'impresa tenendo conto delle situazioni sopra descritte. Il programma dei lavori, infatti, è un atto contrattuale che stabilisce la durata delle varie fasi della realizzazione di un'opera.

Il programma dei lavori si rende necessario anche per la definizione delle misure di prevenzione degli infortuni che devono essere predisposte dal Coordinatore per l'esecuzione dei lavori prima e durante lo svolgimento delle opere. In questo senso il programma dei lavori dovrà essere definito negli stessi casi previsti per la redazione del Piano di Sicurezza e Coordinamento.

In base all'art. 90 del d.lgs. 81/08 questo documento deve essere approntato dal Committente o dal Responsabile dei Lavori parallelamente alla redazione del progetto ed in accordo con le date di inizio e fine dei lavori stabilite dal contratto principale, individuando nel dettaglio tutti i tempi necessari per l'esecuzione delle parti dell'opera. In mancanza di tale programma l'Appaltatore sarà tenuto ad eseguire le varie fasi di lavoro secondo l'ordine temporale stabilito dalla Direzione dei Lavori senza che ciò costituisca motivo per richiedere risarcimenti o indennizzi.

In presenza di particolari esigenze il Committente si riserva, comunque, la facoltà di apportare modifiche non sostanziali al programma predisposto.

L'appaltatore viene edotto che durante il corso dei lavori l'attività scolastica sarà in corso nell'ala ovest dell'edificio (piano terra/rialzato e primo e nei locali mensa al piano seminterrato) e che tale condizione non darà adito ad incremento di compensi oltre a quanto dovuto in base al contratto.

Il cronoprogramma allegato al progetto è stato predisposto in modo tale da permettere l'esecuzione dei lavori nelle varie parti dell'edificio compatibilmente con l'attività scolastica. Eventuali modifiche al

cronoprogramma proposte dall'appaltatore dovranno tenere conto di tale esigenza di continuità dell'attività didattica. Le lavorazioni rumorose non dovranno essere eseguite durante l'orario di lezione.

## **Art. 12**

### **ACCETTAZIONE DEI MATERIALI**

I materiali e le forniture da impiegare nelle opere da eseguire dovranno essere delle migliori qualità esistenti in commercio, possedere le caratteristiche stabilite dalle leggi e dai regolamenti vigenti in materia ed inoltre corrispondere alla specifica normativa del presente capitolato o degli altri atti contrattuali.

Si richiamano peraltro, espressamente, le prescrizioni del Capitolato Generale, le norme UNI, CNR, CEI, il D.M. 17 gennaio 2018 e le altre norme tecniche europee adottate dalla vigente legislazione.

Sia nel caso di forniture legate ad installazione di impianti che nel caso di forniture di materiali d'uso più generale, l'Appaltatore dovrà presentare adeguate campionature in tempi compatibili, ottenendo l'approvazione della Direzione dei Lavori.

Le caratteristiche dei vari materiali e forniture saranno definite nei modi seguenti:

- dalle prescrizioni generali del presente capitolato;
- dalle prescrizioni particolari riportate negli articoli seguenti;
- dalle eventuali descrizioni specifiche aggiunte come integrazioni o come allegati al presente capitolato;
- da disegni, dettagli esecutivi o relazioni tecniche allegati al progetto.

Resta comunque contrattualmente fissato che tutte le specificazioni o modifiche apportate nei modi suddetti fanno parte integrante del presente capitolato.

Salvo diversa indicazione, i materiali e le forniture proverranno da quelle località che l'Appaltatore riterrà di sua convenienza purché, ad insindacabile giudizio della Direzione dei Lavori, ne sia riconosciuta l'idoneità e la rispondenza ai requisiti prescritti.

L'Appaltatore è obbligato a prestarsi in qualsiasi momento ad eseguire o far eseguire presso il laboratorio o istituto indicato, tutte le prove prescritte dal presente capitolato o dalla Direzione dei Lavori sui materiali impiegati o da impiegarsi, nonché sui manufatti, sia prefabbricati che realizzati in opera e sulle forniture in genere.

Il prelievo dei campioni destinati alle verifiche qualitative dei materiali stessi, da eseguire secondo le norme tecniche vigenti, verrà effettuato in contraddittorio e sarà appositamente verbalizzato.

L'Appaltatore farà sì che tutti i materiali mantengano, durante il corso dei lavori, le stesse caratteristiche riconosciute ed accettate dalla Direzione dei Lavori. Qualora in corso d'opera, i materiali e le forniture non fossero più rispondenti ai requisiti prescritti o si verificasse la necessità di cambiare gli approvvigionamenti, l'Appaltatore sarà tenuto alle relative sostituzioni e adeguamenti senza che questo costituisca titolo ad avanzare alcuna richiesta di variazione prezzi.

Le forniture non accettate ad insindacabile giudizio dalla Direzione dei Lavori dovranno essere immediatamente allontanate dal cantiere a cura e spese dell'Appaltatore e sostituite con altre rispondenti ai requisiti richiesti.

L'Appaltatore che nel proprio interesse o di sua iniziativa abbia impiegato materiali o componenti di caratteristiche superiori a quelle prescritte nei documenti contrattuali non ha diritto ad aumento dei prezzi e la contabilità è redatta come se i materiali avessero le caratteristiche stabilite dalle prescrizioni contrattuali.

L'Appaltatore resta comunque totalmente responsabile in rapporto ai materiali forniti la cui accettazione, in ogni caso, non pregiudica i diritti che il Committente si riserva di avanzare in sede di collaudo finale.

## **Art. 13**

### **ACCETTAZIONE DEGLI IMPIANTI**

Tutti gli impianti presenti nell'appalto da realizzare e la loro messa in opera completa di ogni categoria o tipo di lavoro necessari alla perfetta installazione, saranno eseguiti nella totale osservanza delle prescrizioni progettuali, delle disposizioni impartite dalla Direzione dei Lavori, delle specifiche del presente capitolato o degli altri atti contrattuali, delle leggi, norme e regolamenti vigenti in materia.

Si richiamano espressamente tutte le prescrizioni, a riguardo, presenti nel Capitolato Generale, le norme UNI, CNR, CEI e tutta la normativa specifica in materia.

I disegni esecutivi riguardanti ogni tipo di impianto (ove di competenza dell'Appaltatore) dovranno essere consegnati alla Direzione dei Lavori in tempi compatibili relativi agli impianti indicati ed andranno corredati da relazioni tecnico-descrittive contenenti tutte le informazioni necessarie per un completo esame dei dati progettuali e delle caratteristiche sia delle singole parti che dell'impianto nel suo insieme. L'Appaltatore è tenuto a presentare, contestualmente ai disegni esecutivi, un'adeguata campionatura delle parti costituenti

l'impianto nei tipi di installazione richiesti ed una serie di certificati comprovanti origine e qualità dei materiali impiegati.

Tutte le forniture relative agli impianti non accettate ai sensi del precedente articolo, ad insindacabile giudizio della Direzione dei Lavori, dovranno essere immediatamente allontanate dal cantiere a cura e spese dell'Appaltatore e sostituite con altre rispondenti ai requisiti richiesti.

L'Appaltatore che nel proprio interesse o di sua iniziativa abbia impiegato materiali o componenti di caratteristiche superiori a quelle prescritte nei documenti contrattuali non ha diritto ad aumento dei prezzi e la contabilità è redatta come se i materiali avessero le caratteristiche stabilite dalle prescrizioni contrattuali.

L'Appaltatore resta, comunque, totalmente responsabile di tutte le forniture degli impianti o parti di essi, la cui accettazione effettuata dalla Direzione dei Lavori non pregiudica i diritti che l'Appaltante si riserva di avanzare in sede di collaudo finale o nei tempi previsti dalle garanzie fornite per l'opera e le sue parti.

Durante l'esecuzione dei lavori di preparazione, di installazione, di finitura degli impianti e delle opere murarie relative, l'Appaltatore dovrà osservare tutte le prescrizioni della normativa vigente in materia antinfortunistica oltre alle suddette specifiche progettuali o del presente capitolato, restando fissato che eventuali discordanze, danni causati direttamente od indirettamente, imperfezioni riscontrate durante l'installazione od il collaudo ed ogni altra anomalia segnalata dalla Direzione dei Lavori, dovranno essere prontamente riparate a totale carico e spese dell'Appaltatore.

### **TITOLO III - SOSPENSIONI E RIPRESE DEI LAVORI**

#### **Art. 14**

#### **SOSPENSIONI, RIPRESE E PROROGHE DEI LAVORI**

Qualora circostanze speciali impediscano in via temporanea che i lavori procedano utilmente a regola d'arte, e che non siano prevedibili al momento della stipulazione del contratto, il Direttore dei Lavori può disporre la sospensione dell'esecuzione del contratto compilando, se possibile con l'intervento dell'esecutore o di un suo legale rappresentante, il verbale di sospensione, con l'indicazione delle ragioni che hanno determinato l'interruzione dei lavori, nonché dello stato di avanzamento dei lavori, delle opere la cui esecuzione rimane interrotta e delle cautele adottate affinché alla ripresa le stesse possano essere continuate ed ultimate senza eccessivi oneri, della consistenza della forza lavoro e dei mezzi d'opera esistenti in cantiere al momento della sospensione<sup>3</sup>.

L'Appaltatore è comunque tenuto a provvedere alla custodia del cantiere, dei materiali e alla conservazione delle opere eseguite. Tale obbligo cessa solo dopo l'approvazione dell'atto di collaudo<sup>4</sup>.

Durante la sospensione dei lavori, il Direttore dei Lavori può disporre visite in cantiere volte ad accertare le condizioni delle opere e la consistenza delle attrezzature e dei mezzi eventualmente presenti, dando, ove occorra, disposizioni nella misura strettamente necessaria per evitare danni alle opere già eseguite, alle condizioni di sicurezza del cantiere e per facilitare la ripresa dei lavori.

La ripresa dei lavori viene effettuata dal Direttore dei Lavori, redigendo opportuno verbale di ripresa dei lavori in contraddittorio con l'Appaltatore (il quale può apporre le proprie riserve), non appena sono cessate le cause della sospensione, nel quale è indicato il nuovo termine contrattuale, che sarà prorogato di tanti giorni quanti sono quelli della sospensione.

Qualora successivamente alla consegna dei lavori insorgano, per cause imprevedibili o di forza maggiore, circostanze che impediscano parzialmente il regolare svolgimento dei lavori, l'Appaltatore è tenuto a proseguire le parti di lavoro eseguibili, mentre si provvede alla sospensione parziale dei lavori non eseguibili mediante apposito verbale. Qualora la sospensione, o le sospensioni, durino per un periodo di tempo superiore ad un quarto della durata complessiva prevista per l'esecuzione dei lavori stessi, o comunque quando superino sei mesi complessivi, l'esecutore può chiedere la risoluzione del contratto senza indennità; se il Committente si oppone, l'esecutore ha diritto alla rifusione dei maggiori oneri derivanti dal prolungamento della sospensione oltre i termini suddetti. Nessun indennizzo è dovuto all'esecutore negli altri casi.

Per il calcolo dei termini della sospensione parziale si applica quanto previsto dall'art. 10, comma 3, del D.M.49/2018 .

---

<sup>3</sup> Art. 107 Decreto legislativo 18 aprile 2016, n. 50 "Codice dei contratti pubblici".

<sup>4</sup> Cassazione civile, 27.01.1995, n. 990.

Sospensioni e ritardi saranno presi in considerazione solo se espressamente riconosciuti come tali con annotazione del Direttore dei Lavori sul giornale dei lavori.

**Art. 15**  
**SOSPENSIONE DEI LAVORI PER PERICOLO GRAVE ED IMMEDIATO**  
**O PER MANCANZA DEI REQUISITI MINIMI DI SICUREZZA**

In caso di inosservanza di norme in materia di sicurezza o in caso di pericolo imminente per i lavoratori, il Coordinatore per l'esecuzione dei lavori o il Responsabile dei Lavori ovvero il Committente, potrà ordinare la sospensione dei lavori, disponendone la ripresa solo quando sia di nuovo assicurato il rispetto della normativa vigente e siano ripristinate le condizioni di sicurezza e igiene del lavoro.

Per sospensioni dovute a pericolo grave ed imminente il Committente non riconoscerà alcun compenso o indennizzo all'Appaltatore; la durata delle eventuali sospensioni dovute ad inosservanza dell'Appaltatore delle norme in materia di sicurezza, non comporterà uno slittamento dei tempi di ultimazione dei lavori previsti dal contratto.

**TITOLO IV - VARIANTI IN CORSO D'OPERA**

**Art. 16**  
**MODIFICHE AL CONTRATTO**

Trova applicazione quanto previsto dagli artt. 106, 145 e 149 del D.Lgs. n. 50/2016.

**TITOLO V - ONERI A CARICO DELL'APPALTATORE**

**Art. 17**  
**FUNZIONI, COMPITI E RESPONSABILITÀ DELL'APPALTATORE**

L'Appaltatore, o impresa affidataria<sup>5</sup>, è il titolare del contratto di appalto con il committente.

L'Appaltatore è colui che assume il compimento dell'opera appaltata con l'organizzazione di tutti i mezzi necessari; pertanto ad esso compete, con le conseguenti responsabilità:

- nominare il Direttore tecnico di cantiere e comunicarne il nominativo al Committente ovvero al Responsabile dei Lavori, al Coordinatore per la sicurezza in fase di progettazione ed al Coordinatore per la sicurezza in fase di esecuzione;
- comunicare al Committente ovvero al Responsabile dei Lavori, al Coordinatore per la sicurezza in fase di progettazione ed al Coordinatore per la sicurezza in fase di esecuzione il nominativo del Responsabile del Servizio di Prevenzione e Protezione;
- predisporre e trasmettere al Committente o al responsabile dei Lavori tutta la documentazione inerente la propria idoneità tecnico professionale richiesta e di cui all'art. 90 del d.lgs. 81/08;
- redigere entro trenta giorni dall'aggiudicazione, e comunque prima della consegna dei lavori, il Piano Operativo di Sicurezza conformemente a quanto indicato e prescritto all'art. 89 comma 1 lettera h) del d.lgs. 81/08<sup>6</sup>, da considerare quale piano complementare e di dettaglio del Piano di Sicurezza e Coordinamento per quanto attiene alle proprie scelte autonome e relative responsabilità nell'organizzazione del cantiere e nell'esecuzione dei lavori;
- predisporre gli impianti, le attrezzature ed i mezzi d'opera per l'esecuzione dei lavori, nonché gli strumenti ed il personale necessari per tracciamenti, rilievi, misurazioni e controlli;
- predisporre le occorrenti opere provvisorie, quali ponteggi, cesate con relativa illuminazione notturna, recinzioni, baracche per il deposito materiale e per gli altri usi di cantiere, nonché le strade interne occorrenti alla agibilità del cantiere ed in generale quanto previsto dal progetto di intervento relativo alla sicurezza contenuto nei Piani di Sicurezza;

---

<sup>5</sup> d.lgs. 9 aprile 2008, n. 81 - "Attuazione dell'articolo 1 della legge 3 agosto 2007, n. 123, in materia di tutela della salute e della sicurezza nei luoghi di lavoro.", art. 89 - Definizioni.

<sup>6</sup> I contenuti del Piano operativo di sicurezza sono indicati all'ALLEGATO XV del d. lgs. 81/08;

- predisporre per le esigenze del Committente e della Direzione dei Lavori, un locale illuminato e riscaldato con attrezzatura minima da ufficio;
- provvedere agli allacciamenti provvisori, in mancanza di quelli definitivi, per i servizi di acqua, energia elettrica, telefono e fognatura di cantiere;
- provvedere al conseguimento dei permessi di scarico dei materiali e di occupazione del suolo pubblico per le cesate e gli altri usi;
- provvedere all'installazione, all'ingresso del cantiere del regolamentare cartello con le indicazioni relative al progetto, al Committente, all'Impresa esecutrice delle opere, al Progettista, al Direttore dei Lavori;
- munire il personale occupato in cantiere di apposita tessera di riconoscimento corredata di fotografia, contenente le generalità del lavoratore e l'indicazione del datore di lavoro. I datori di lavoro con meno di dieci dipendenti possono assolvere a tale obbligo mediante annotazione, su apposito registro di cantiere vidimato dalla Direzione provinciale del lavoro territorialmente competente da tenersi sul luogo di lavoro, degli estremi del personale giornalmente impiegato nei lavori<sup>7</sup>;
- provvedere all'esecuzione dei rilievi delle situazioni di fatto ed ai tracciamenti delle opere in progetto, alla verifica ed alla conservazione dei capisaldi;
- provvedere all'esecuzione dei disegni concernenti lo sviluppo di dettaglio delle opere da eseguire (casellari, tabelle ferri per c.a., sketches, elenchi materiali, schede di lavorazione, schemi di officina, ecc.);
- provvedere al versamento delle garanzie fidejussorie e delle assicurazioni di cui all'art. 31 del presente Capitolato;
- provvedere alla sorveglianza di cantiere ed alla assicurazione contro il furto tanto per le cose proprie che dei fornitori, alla sua pulizia quotidiana, allo sgombero, a lavori ultimati, delle attrezzature, dei materiali residuati e di quant'altro non utilizzato nelle opere;
- assicurare il tempestivo approntamento in cantiere delle attrezzature, degli apprestamenti e delle procedure esecutive previste dai piani di sicurezza ovvero richieste dal Coordinatore in fase di esecuzione dei lavori;
- approvvigionare tempestivamente i materiali necessari per l'esecuzione delle opere;
- disporre in cantiere di idonee e qualificate maestranze in funzione delle necessità delle singole fasi dei lavori, segnalando al Direttore dei Lavori l'eventuale personale tecnico ed amministrativo alle sue dipendenze destinato a coadiuvarlo;
- corrispondere ai propri dipendenti le retribuzioni dovute e rilasciare dichiarazione di aver provveduto nei loro confronti alle assistenze, assicurazioni e previdenze secondo le norme di legge e dei contratti collettivi di lavoro;
- provvedere alla fedele esecuzione del progetto esecutivo delle opere date in Appalto, integrato dalle prescrizioni tecniche impartite dal Direttore dei Lavori in fase realizzativa, in modo che l'esecuzione risulti conforme alle pattuizioni contrattuali e alla perfetta regola d'arte;
- richiedere tempestivamente al Direttore dei Lavori disposizioni per quanto risulti omissso, inesatto o discordante nelle tavole grafiche o nella descrizione dei lavori;
- tenere a disposizione dei Coordinatori per la sicurezza, del Committente ovvero del Responsabile dei Lavori e degli Organi di Vigilanza copia controfirmata della documentazione relativa alla progettazione e al piano di sicurezza;
- tenere a disposizione del Direttore dei Lavori i disegni, le tavole ed i casellari di ordinazione per gli opportuni raffronti e controlli, con divieto di darne visione ad estranei e con formale impegno di astenersi dal riprodurre o contraffare i disegni ed i modelli avuti in consegna dal Direttore dei Lavori;
- provvedere alla tenuta delle scritture di cantiere, alla redazione della contabilità ed alla stesura degli Stati di Avanzamento, a norma di contratto per quanto attiene alle attrezzature, agli apprestamenti ed alle procedure esecutive previste dal piano di sicurezza e individuate nel computo metrico;
- osservare le prescrizioni delle vigenti leggi in materia di esecuzione di opere in conglomerato cementizio, di accettazione dei materiali da costruzione e provvedere alla eventuale denuncia delle

---

<sup>7</sup> L. 4 agosto 2006, n. 248 - "Conversione in legge, con modificazioni, del decreto-legge 4 luglio 2006, n. 223, recante disposizioni urgenti per il rilancio economico e sociale, per il contenimento e la razionalizzazione della spesa pubblica nonché interventi in materia di entrate e di contrasto all'evasione fiscale", art. 36 bis - Misure urgenti per il contrasto del lavoro nero e per la promozione della sicurezza nei luoghi di lavoro.

opere in c.a. ai sensi del D.P.R. 380/01; provvedere alla confezione ed all'invio di campioni di legante idraulico, ferro tondo e cubetti di prova del calcestruzzo agli Istituti autorizzati dalla legge, per le normali prove di laboratorio;

- provvedere alla fornitura di materiali, mezzi e mano d'opera occorrenti per le prove di collaudo;
- prestarsi, qualora nel corso dell'opera si manifestino palesi fenomeni che paiano compromettere i risultati finali, agli accertamenti sperimentali necessari per constatare le condizioni di fatto anche ai fini dell'accertamento delle eventuali responsabilità;
- promuovere ed istituire nel cantiere oggetto del presente Capitolato, un sistema gestionale permanente ed organico diretto alla individuazione, valutazione, riduzione e controllo costante dei rischi per la sicurezza e la salute dei dipendenti e dei terzi operanti nell'ambito dell'impresa;
- promuovere le attività di prevenzione dei rischi per la sicurezza e la salute del personale operante in cantiere, in coerenza a principi e misure predeterminati;
- promuovere un programma di informazione e formazione dei lavoratori, individuando i momenti di consultazione dei dipendenti e dei loro rappresentanti;
- mantenere in efficienza i servizi logistici di cantiere (uffici, mensa, spogliatoi, servizi igienici, docce, ecc.);
- assicurare:
  - il mantenimento del cantiere in condizioni ordinate e di soddisfacente salubrità;
  - la più idonea ubicazione delle postazioni di lavoro;
  - le più idonee condizioni di movimentazione dei materiali;
  - il controllo e la manutenzione di ogni impianto che possa determinare situazioni di pericolo per la sicurezza e la salute dei lavoratori;
  - la più idonea sistemazione delle aree di stoccaggio e di deposito;
  - il tempestivo approntamento in cantiere delle attrezzature, degli apprestamenti e delle procedure esecutive previste dai piani di sicurezza ovvero richieste dal Coordinatore in fase di esecuzione dei lavori;
- rilasciare dichiarazione al Committente di aver sottoposto tutti i lavoratori presenti in cantiere a sorveglianza sanitaria secondo quanto previsto dalla normativa vigente e/o qualora le condizioni di lavoro lo richiedano;
- provvedere alla fedele esecuzione delle attrezzature e degli apprestamenti conformemente alle norme contenute nel piano per la sicurezza e nei documenti di progettazione della sicurezza;
- richiedere tempestivamente disposizioni per quanto risulti omesso, inesatto o discordante nelle tavole grafiche o nel piano di sicurezza ovvero proporre modifiche ai piani di sicurezza nel caso in cui tali modifiche assicurino un maggiore grado di sicurezza;
- tenere a disposizione dei Coordinatori per la sicurezza, del Committente ovvero del Responsabile dei Lavori e degli Organi di Vigilanza, copia controfirmata della documentazione relativa alla progettazione e al piano di sicurezza;
- fornire alle imprese subappaltanti e ai lavoratori autonomi presenti in cantiere:
  - adeguata documentazione, informazione e supporto tecnico-organizzativo;
  - le informazioni relative ai rischi derivanti dalle condizioni ambientali nelle immediate vicinanze del cantiere, dalle condizioni logistiche all'interno del cantiere, dalle lavorazioni da eseguire, dall'interferenza con altre imprese secondo quanto previsto dall'art. 81 del d.lgs. 81/08;
  - le informazioni relative all'utilizzo di attrezzature, apprestamenti, macchinari e dispositivi di protezione collettiva ed individuale;
- mettere a disposizione di tutti i Responsabili del Servizio di Prevenzione e Protezione delle imprese subappaltanti e dei lavoratori autonomi il progetto della sicurezza ed il Piano di Sicurezza e Coordinamento;
- corrispondere gli oneri relativi, senza alcun ribasso, in relazione ai lavori affidati in subappalto, qualora vengano affidati anche gli apprestamenti e le opere provvisorie di sicurezza;
- informare il Committente ovvero il Responsabile dei Lavori e i Coordinatori per la sicurezza delle proposte di modifica al Piano di Sicurezza e Coordinamento formulate dalle imprese subappaltanti e dai lavoratori autonomi;
- organizzare il servizio di pronto soccorso, antincendio ed evacuazione dei lavoratori in funzione delle caratteristiche morfologiche, tecniche e procedurali del cantiere oggetto del presente Appalto;



- affiggere e custodire in cantiere una copia della notifica preliminare, degli atti autorizzativi e di tutta la necessaria documentazione di legge;
- fornire al Committente o al Responsabile dei Lavori i nominativi di tutte le imprese e i lavoratori autonomi ai quali intende affidarsi per l'esecuzione di particolari lavorazioni, previa verifica della loro idoneità tecnico-professionale;
- effettuare, qualora richiesto dalla Direzione dei Lavori e comunque al termine dei lavori, misure fonometriche volte a certificare il rispetto dei requisiti acustici passivi degli edifici valutati in sede di progetto, di cui al D.P.C.M. 5 dicembre 1997 e trasmetterne gli esiti al Committente;
- l'esecuzione, presso gli Istituti autorizzati, di tutte le prove che verranno ordinate dalla direzione lavori, sui materiali e manufatti impiegati o da impiegarsi nella costruzione, compresa la confezione dei campioni e l'esecuzione di prove di carico che siano ordinate dalla stessa direzione lavori su tutte le opere in calcestruzzo semplice o armato e qualsiasi altra struttura portante, nonché prove di tenuta per le tubazioni; in particolare è fatto obbligo di effettuare almeno un prelievo di calcestruzzo per ogni giorno di getto, datato e conservato;
- il mantenimento, fino all'emissione del certificato di collaudo provvisorio/di regolare esecuzione, della continuità degli scolli delle acque e del transito sugli spazi, pubblici e privati, adiacenti le opere da eseguire;
- la concessione, su richiesta della direzione lavori, a qualunque altra impresa alla quale siano affidati lavori non compresi nel presente appalto, l'uso parziale o totale dei ponteggi di servizio, delle impalcature, delle costruzioni provvisorie e degli apparecchi di sollevamento per tutto il tempo necessario all'esecuzione dei lavori che la Stazione appaltante intenderà eseguire direttamente oppure a mezzo di altre ditte dalle quali, come dalla Stazione appaltante, l'appaltatore non potrà pretendere compensi di sorta, tranne che per l'impiego di personale addetto ad impianti di sollevamento; il tutto compatibilmente con le esigenze e le misure di sicurezza;
- l'esecuzione di un'opera campione delle singole categorie di lavoro ogni volta che questo sia previsto specificatamente dal presente capitolato o sia richiesto dalla direzione dei lavori, per ottenere il relativo nullaosta alla realizzazione delle opere simili, nonché la fornitura al Direttore Lavori, prima della posa in opera di qualsiasi materiale o l'esecuzione di una qualsiasi tipologia di lavoro, della campionatura dei materiali, dei dettagli costruttivi e delle schede tecniche relativi alla posa in opera;
- la fornitura e manutenzione dei cartelli di avviso, fanali di segnalazione notturna nei punti prescritti e quanto altro indicato dalle disposizioni vigenti a scopo di sicurezza, nonché l'illuminazione notturna del cantiere;
- la consegna, prima della smobilitazione del cantiere, di un certo quantitativo di materiale usato, per le finalità di eventuali successivi ricambi omogenei, previsto dal presente capitolato o precisato da parte della direzione lavori con ordine di servizio e che viene liquidato in base al solo costo del materiale;
- l'idonea protezione dei materiali impiegati e messi in opera a prevenzione di danni di qualsiasi natura e causa, nonché la rimozione di dette protezioni a richiesta della direzione lavori; nel caso di sospensione dei lavori deve essere adottato ogni provvedimento necessario ad evitare deterioramenti di qualsiasi genere e per qualsiasi causa alle opere eseguite, restando a carico dell'appaltatore l'obbligo di risarcimento degli eventuali danni conseguenti al mancato od insufficiente rispetto della presente norma;
- la pulizia, prima dell'uscita dal cantiere, dei propri mezzi e/o di quelli dei subappaltatori e l'accurato lavaggio giornaliero delle aree pubbliche in qualsiasi modo lordate durante l'esecuzione dei lavori, compreso la pulizia delle caditoie stradali;
- la dimostrazione dei pesi, a richiesta del Direttore Lavori, presso le pubbliche o private stazioni di pesatura;
- il completo sgombero del cantiere entro 15 giorni dal positivo collaudo provvisorio delle opere;
- installare idonei dispositivi e/o attrezzature per l'abbattimento della produzione delle polveri durante tutte le fasi lavorative, in particolare nelle aree di transito degli automezzi.

Ogni e qualsiasi danno o responsabilità che dovesse derivare dal mancato rispetto delle disposizioni sopra richiamate, sarà a carico esclusivamente all'Appaltatore con esonero totale del Committente.

L'Appaltatore è l'unico responsabile dell'esecuzione delle opere appaltate in conformità a quanto prescritto dalla normativa vigente in materia, della rispondenza di dette opere e parti di esse alle condizioni contrattuali, dei danni direttamente o indirettamente causati durante lo svolgimento dell'appalto.

Nel caso di inosservanza da parte dell'Appaltatore delle disposizioni di cui sopra, la Direzione dei Lavori, a suo insindacabile giudizio, potrà, previa diffida a mettersi in regola, sospendere i lavori restando l'Appaltatore tenuto a risarcire i danni direttamente o indirettamente derivati al Committente in conseguenza della sospensione.

L'Appaltatore ha diritto di muovere obiezioni agli ordini del Direttore dei Lavori, qualora possa dimostrarli contrastanti col buon esito tecnico e con l'economia della costruzione e di subordinare l'obbedienza alla espressa liberazione dalle conseguenti responsabilità, a meno che non sia presumibile un pericolo, nel qual caso ha diritto a rifiutare.

Qualora nella costruzione si verifichino assestamenti, lesioni, difetti od altri inconvenienti, l'Appaltatore deve segnalarli immediatamente al Direttore dei Lavori e prestarsi agli accertamenti sperimentali necessari per riconoscere se egli abbia in qualche modo trasgredito le abituali buone regole di lavoro.

L'Appaltatore sarà tenuto ad eseguire:

- lo scarico in cantiere ed il trasporto a deposito, l'accatastamento, l'immagazzinamento e la custodia nell'ambito del cantiere dei materiali e manufatti siano essi approvvigionati dal Committente che dai fornitori da lui prescelti;
- il sollevamento ed il trasporto al luogo di impiego dei materiali e dei manufatti;
- in generale la fornitura di materiali e di mano d'opera edili ed il noleggio di attrezzature e macchine occorrenti per la posa in opera e per le assistenze murarie alle Ditte fornitrici.

## **Art. 18 PERSONALE DELL'APPALTATORE**

Il personale destinato ai lavori dovrà essere, per numero e qualità, adeguato all'importanza dei lavori da eseguire ed ai termini di consegna stabiliti o concordati con la Direzione dei Lavori anche in relazione a quanto indicato dal programma dei lavori integrato. Dovrà pertanto essere formato e informato in materia di approntamento di opere, di presidi di prevenzione e protezione e in materia di salute e igiene del lavoro.

L'Appaltatore dovrà inoltre osservare le norme e le prescrizioni delle leggi e dei regolamenti vigenti sull'assunzione, tutela, protezione ed assistenza dei lavoratori impegnati sul cantiere, comunicando, prima della stipula del contratto, gli estremi della propria iscrizione agli Istituti previdenziali ed assicurativi.

Tutti i dipendenti dell'Appaltatore sono tenuti ad osservare:

- i regolamenti in vigore in cantiere;
- le norme antinfortunistiche proprie del lavoro in esecuzione e quelle particolari vigenti in cantiere;
- le indicazioni contenute nei Piani di Sicurezza e le indicazioni fornite dal Coordinatore per l'esecuzione.

Tutti i dipendenti e/o collaboratori dell'Appaltatore devono essere formati, addestrati e informati alle mansioni disposte, in funzione della figura, e con riferimento alle attrezzature ed alle macchine di cui sono operatori, a cura ed onere dell'Appaltatore medesimo.

L'inosservanza delle predette condizioni costituisce per l'Appaltatore responsabilità, sia in via penale che civile, dei danni che per effetto dell'inosservanza stessa dovessero derivare al personale, a terzi ed agli impianti di cantiere.

## **Art. 19 FUNZIONI, COMPITI E RESPONSABILITÀ DEL DIRETTORE TECNICO DI CANTIERE**

Il Direttore tecnico di cantiere, nella persona di un tecnico professionalmente abilitato, regolarmente iscritto all'albo di categoria e di competenza professionale estesa ai lavori da eseguire, viene nominato dall'Appaltatore, affinché in nome e per conto suo curi lo svolgimento delle opere, assumendo effettivi poteri dirigenziali e la responsabilità dell'organizzazione dei lavori, pertanto ad esso compete con le conseguenti responsabilità:

- gestire ed organizzare il cantiere in modo da garantire la sicurezza e la salute dei lavoratori;
- osservare e far osservare a tutte le maestranze presenti in cantiere, le prescrizioni contenute nei Piani della Sicurezza, le norme di coordinamento del presente Capitolato e contrattuali e le indicazioni ricevute dal Coordinatore per l'esecuzione dei lavori;
- allontanare dal cantiere coloro che risultassero in condizioni psico-fisiche tali o che si comportassero in modo tale da compromettere la propria sicurezza e quella degli altri addetti presenti in cantiere o che si rendessero colpevoli di insubordinazione o disonestà;
- vietare l'ingresso alle persone non addette ai lavori e non espressamente autorizzate dal Responsabile dei Lavori.

L'Appaltatore è in ogni caso responsabile dei danni cagionati dalla inosservanza e trasgressione delle prescrizioni tecniche e delle norme di vigilanza e di sicurezza disposte dalle leggi e dai regolamenti vigenti.

#### **Art. 20**

#### **FUNZIONI, COMPITI E RESPONSABILITÀ DEI LAVORATORI AUTONOMI E DELLE IMPRESE SUBAPPALTATRICI**

Al lavoratore autonomo ovvero all'impresa subappaltatrice competono con le conseguenti responsabilità:

- il rispetto di tutte le indicazioni contenute nei piani di sicurezza e tutte le richieste del Direttore tecnico dell'Appaltatore;
- l'uso tutte le attrezzature di lavoro ed i dispositivi di protezione individuale in conformità alla normativa vigente;
- la collaborazione e la cooperazione con le imprese coinvolte nel processo costruttivo;
- non pregiudicare con le proprie lavorazioni la sicurezza delle altre imprese presenti in cantiere;
- informare l'Appaltatore sui possibili rischi per gli addetti presenti in cantiere derivanti dalle proprie attività lavorative;

#### **Art. 21**

#### **DISCIPLINA DEL CANTIERE**

Il Direttore tecnico dell'impresa deve mantenere la disciplina nel cantiere; egli è obbligato ad osservare e a far osservare ad ogni lavoratore presente in cantiere, in ottemperanza alle prescrizioni contrattuali, gli ordini ricevuti dal Direttore dei Lavori e dal Coordinatore per la Sicurezza in fase di Esecuzione. E' tenuto ad allontanare dal cantiere coloro che risultassero incapaci o che si rendessero colpevoli di insubordinazione o disonestà. E' inoltre tenuto a vietare l'ingresso alle persone non addette ai lavori e non autorizzate dal Responsabile dei Lavori.

L'Appaltatore è in ogni caso responsabile dei danni cagionati dalla inosservanza e trasgressione delle prescrizioni tecniche e delle norme di vigilanza e di sicurezza disposte dalle leggi e dai regolamenti vigenti.

Le Ditte dirette fornitrici del Committente sono tenute ad osservare l'orario di cantiere e le disposizioni di ordine generale emanate dall'Appaltatore.

L'inosservanza da parte di tali Ditte delle disposizioni predette esonera l'Appaltatore dalle relative responsabilità.

#### **Art. 22**

#### **DISCIPLINA DEI SUBAPPALTI**

Ai sensi dell'art. 105 del d.lgs. 50/2016 è considerato subappalto qualsiasi contratto avente ad oggetto attività ovunque espletate che richiedano l'impiego di manodopera, quali le forniture con posa in opera e i noli a caldo, se singolarmente di importo superiore al 2% dell'importo delle prestazioni affidate o di importo superiore a 100.000 euro e qualora l'incidenza del costo della manodopera e del personale sia superiore al 50% dell'importo del contratto da affidare. Non si configura come subappalto l'affidamento di attività specifiche a lavoratori autonomi.

È vietato all'Appaltatore cedere ad altri il Contratto sotto pena della sua risoluzione e del risarcimento dei danni a favore del Committente, salvo che per i casi previsti all'art. 106 del d.lgs. 50/2016.

Tutte le prestazioni e lavorazioni indicate dal Committente nel progetto esecutivo, a qualsiasi categoria appartengano, sono subappaltabili, ferme restando le vigenti disposizioni che ne prevedono il divieto, fino alla misura massima del 30%, purché commessi a Ditte di gradimento del Committente e del Direttore dei Lavori; a tale scopo l'Appaltatore dovrà predisporre volta per volta l'elenco delle Ditte alle quali intende rivolgersi per il subappalto. L'Appaltatore rimane comunque responsabile, nei confronti del Committente, delle opere e prestazioni subappaltate.

Il Committente potrà far annullare il subappalto per incompetenza od indesiderabilità del subappaltatore, senza essere in questo tenuto ad indennizzi o risarcimenti di sorta.

L'affidamento in subappalto è sottoposto alle seguenti condizioni:

- i concorrenti all'atto dell'offerta o l'Appaltatore, nel caso di varianti in corso di esecuzione, all'atto dell'affidamento, devono indicare i lavori o le parti di opere ovvero i servizi e le forniture o parti di servizi e forniture che intendono subappaltare;

- l'Appaltatore deve provvedere al deposito del contratto di subappalto presso il Committente almeno venti giorni prima della data di effettivo inizio dell'esecuzione delle relative prestazioni, corredato di tutta la certificazione attestante il possesso da parte del subappaltatore di tutti i requisiti prescritti;
- l'Appaltatore deve praticare, per le prestazioni affidate in subappalto, gli stessi prezzi unitari posti a contratto, con ribasso non superiore al 20%;
- l'Appaltatore che si avvale del subappalto deve allegare alla copia autentica del contratto la dichiarazione circa la sussistenza o meno di eventuali forme di controllo o di collegamento con il titolare del subappalto.

Nei cartelli esposti all'esterno del cantiere devono essere indicati anche i nominativi di tutte le imprese in subappalto.

L'Appaltatore è responsabile dell'osservanza da parte dei subappaltatori delle norme in materia di trattamento economico e normativo stabilite dai contratti collettivi nazionale e territoriale in vigore per il settore e per la zona nella quale si eseguono le prestazioni.

L'Appaltatore e, per suo tramite, i Subappaltatori, devono trasmettere al Committente o al Responsabile dei Lavori prima dell'inizio dei lavori:

- la documentazione di avvenuta denuncia agli enti previdenziali, assicurativi e antinfortunistici;
- copia del Piano Operativo di Sicurezza;
- copia dei versamenti contributivi, previdenziali, assicurativi, nonché di quelli dovuti agli organismi paritetici previsti dalla contrattazione collettiva.

L'Appaltatore è tenuto a curare il coordinamento di tutti i subappaltatori operanti nel cantiere, al fine di rendere gli specifici Piani redatti dai singoli subappaltatori compatibili tra loro, congruenti con il Piano redatto dall'Appaltatore e coerenti con il Piano di Sicurezza e Coordinamento. Il direttore tecnico di cantiere è responsabile del rispetto del Piano da parte di tutte le imprese impegnate nell'esecuzione dei lavori.

L'esecuzione delle prestazioni affidate in subappalto non può formare oggetto di ulteriore subappalto salvo che per la fornitura con posa in opera di impianti e di strutture speciali: in tal caso l'Appaltatore è tenuto a comunicare al Committente tutti i sub-contratti stipulati per l'esecuzione dell'appalto, il nome del sub-contraente, l'importo del contratto, l'oggetto del lavoro, servizio o fornitura affidati.

### **Art. 23**

#### **RINVENIMENTO DI OGGETTI**

L'Appaltatore è tenuto a denunciare al Committente ed al Direttore dei Lavori il rinvenimento, occorso durante l'esecuzione delle opere, di oggetti di interesse archeologico o di valore intrinseco e ad averne la massima cura fino alla consegna.

### **Art. 24**

#### **GARANZIE E COPERTURE ASSICURATIVE**

Al momento della stipula del contratto, l'Appaltatore deve prestare una "garanzia definitiva" sotto forma di cauzione o di fideiussione ai sensi dell'art. 103 del D.Lgs. n. 50 del 18 aprile 2016 <sup>8</sup>.

La fideiussione bancaria o la polizza assicurativa deve prevedere espressamente la rinuncia al beneficio della preventiva escussione del debitore principale, la rinuncia all'eccezione di cui all'articolo 1957, comma 2, del codice civile, nonché l'operatività della garanzia medesima entro quindici giorni, a semplice richiesta scritta del Committente.

La suddetta garanzia è fissata per l'adempimento di tutte le obbligazioni del contratto da parte dell'Appaltatore, del risarcimento di danni derivati dall'inadempimento delle obbligazioni stesse, nonché del rimborso delle somme che il Committente avesse eventualmente pagato in più durante l'appalto in confronto

---

<sup>8</sup> Decreto legislativo 18 aprile 2016, n. 50 "Codice dei contratti pubblici", art. 103 – Garanzie definitive. Nel caso di appalti pubblici, la garanzia fideiussoria deve ammontare al 10% dell'importo contrattuale. In caso di aggiudicazione con ribasso d'asta superiore al 10 per cento, la garanzia fideiussoria è aumentata di tanti punti percentuali quanti sono quelli eccedenti il 10 per cento; ove il ribasso sia superiore al 20 per cento, l'aumento è di due punti percentuali per ogni punto di ribasso superiore al 20 per cento.

La garanzia fideiussoria deve essere redatta coerentemente al D.M. 12 marzo 2004, n. 123 - "Schemi di polizza tipo per le garanzie fideiussorie e le coperture assicurative previste agli articoli 17 e 30 della legge 11 febbraio 1994, n. 109, e successive modificazioni, e dal regolamento generale di attuazione emanato con decreto del Presidente della Repubblica 21 dicembre 1999, n. 554, in materia di lavori pubblici".

del credito dell'Appaltatore, risultante dalla liquidazione finale, salva comunque la risarcibilità del maggior danno.

Il Committente ha il diritto di valersi della cauzione per l'eventuale maggior spesa sostenuta per il completamento dei lavori in caso di risoluzione del contratto disposta in danno dell'Appaltatore. Il Committente ha inoltre il diritto di valersi della cauzione per provvedere al pagamento di quanto dovuto dall'Appaltatore per le inadempienze derivanti dall'inosservanza di norme e prescrizioni dei contratti collettivi, delle leggi e dei regolamenti sulla tutela, protezione, assicurazione, assistenza e sicurezza fisica dei lavoratori comunque presenti in cantiere.

Resta salva la facoltà del Committente di rivalersi sugli importi eventualmente dovuti a saldo all'Appaltatore o l'esperimento di ogni altra azione nel caso in cui tali importi risultassero insufficienti.

L'Appaltatore è obbligato a reintegrare la garanzia di cui il Committente abbia dovuto valersi, in tutto o in parte, durante l'esecuzione del contratto; in caso di inottemperanza, la reintegrazione si effettua a valere sui ratei di prezzo da corrispondere all'Appaltatore.

La garanzia fideiussoria è progressivamente svincolata in relazione dell'avanzamento dell'esecuzione, nel limite massimo del 80% dell'iniziale importo garantito. Lo svincolo, nei termini e per le entità di cui sopra, è automatico, senza necessità di benestare del Committente, con la sola condizione della preventiva consegna all'istituto garante, da parte dell'Appaltatore, degli stati di avanzamento dei lavori o di analogo documento, in originale o in copia autentica, attestanti l'avvenuta esecuzione.

L'ammontare residuo, pari al 20% dell'iniziale importo garantito, è svincolato secondo la normativa vigente. Sono nulle le eventuali pattuizioni contrarie o in deroga. Il mancato svincolo nei quindici giorni dalla consegna degli stati di avanzamento o della documentazione analoga costituisce inadempimento del garante nei confronti dell'impresa per la quale la garanzia è prestata.

La garanzia cessa di avere effetto soltanto alla data di emissione del certificato di collaudo o di regolare esecuzione e dopo che l'Appaltatore avrà dimostrato il completo esaurimento degli obblighi contrattuali e l'estinzione di tutti i crediti nei suoi confronti, inclusi i versamenti degli oneri sociali previsti dalla normativa vigente per la mano d'opera impegnata e la cui estinzione dovrà essere certificata dai competenti Ispettorati del Lavoro. In assenza di tali requisiti, la garanzia definitiva verrà trattenuta dal Committente fino all'adempimento delle condizioni suddette.

L'appaltatore è infatti obbligato a costituire e consegnare alla stazione appaltante almeno dieci giorni prima della consegna dei lavori anche una polizza di assicurazione che copra i danni subiti dalle stazioni appaltanti a causa del danneggiamento o della distruzione totale o parziale di impianti ed opere, anche preesistenti, verificatisi nel corso dell'esecuzione dei lavori. L'importo della somma da garantire corrisponde all'importo del contratto stesso. La polizza del presente comma deve assicurare la stazione appaltante contro la responsabilità civile per danni causati a terzi nel corso dell'esecuzione dei lavori il cui massimale è pari al cinque per cento della somma assicurata per le opere, con un massimale non inferiore ad € 500.000,00 euro. La copertura assicurativa decorre dalla data di consegna dei lavori e cessa alla data di emissione del certificato di collaudo provvisorio o del certificato di regolare esecuzione o comunque decorsi dodici mesi dalla data di ultimazione dei lavori risultante dal relativo certificato. Qualora sia previsto un periodo di garanzia, la polizza assicurativa è sostituita da una polizza che tenga indenni le stazioni appaltanti da tutti i rischi connessi all'utilizzo delle lavorazioni in garanzia o agli interventi per la loro eventuale sostituzione o rifacimento. L'omesso o il ritardato pagamento delle somme dovute a titolo di premio o di commissione da parte dell'esecutore non comporta l'inefficacia della garanzia nei confronti della stazione appaltante.

## **Art. 25 NORME DI SICUREZZA**

I lavori appaltati devono svolgersi nel pieno rispetto delle vigenti normative in materia di prevenzione infortuni ed igiene del lavoro<sup>9</sup>.

L'Appaltatore non potrà quindi eccepire, durante l'esecuzione dei lavori, la mancata conoscenza di elementi non valutati, tranne che tali elementi non si configurino come causa di forza maggiore contemplata nel

---

<sup>9</sup> d.lgs. 9 aprile 2008 n. 81 s.m.i.

codice civile (e non escluse da altre norme nel presente Capitolato o si riferiscano a condizioni soggette a possibili modifiche espressamente previste nel contratto).

Con l'accettazione dei lavori l'Appaltatore dichiara di avere la possibilità ed i mezzi necessari per procedere all'esecuzione degli stessi secondo le migliori norme di sicurezza e conduzione dei lavori.

L'Appaltatore non potrà subappaltare a terzi le attrezzature, gli apprestamenti e le procedure esecutive o parte di esse senza la necessaria autorizzazione del Committente o del Responsabile dei Lavori ovvero del Coordinatore per l'esecuzione dei lavori.

Qualora, durante l'esecuzione dei lavori, l'Appaltatore ritenesse opportuno, nell'interesse stesso dello sviluppo dei lavori, affidare il subappalto a Ditte specializzate, esso dovrà ottenere preventiva esplicita autorizzazione scritta dal Committente ovvero dal Coordinatore per l'esecuzione.

L'Appaltatore rimane, di fronte al Committente, unico responsabile delle attrezzature, degli apprestamenti e delle procedure esecutive subappaltate per quanto riguarda la loro conformità alle norme di legge.

È fatto obbligo all'Appaltatore di provvedere ai materiali, ai mezzi d'opera e ai trasporti necessari alla predisposizione di opere provvisorie, che per cause non previste e prevedibili, il Coordinatore per l'esecuzione dei lavori o il responsabile dei lavori ovvero il Committente, ritengono necessarie per assicurare un livello di sicurezza adeguato alle lavorazioni.

In questo caso per l'esecuzione di lavori non previsti si farà riferimento all'elenco prezzi allegato ovvero si procederà a concordare nuovi prezzi, come riportato nell'articolo corrispondente del Capitolato Speciale d'Appalto - Disposizioni amministrative.

#### **Art. 26**

### **LAVORO NOTTURNO E FESTIVO**

Nell'osservanza delle norme relative alla disciplina del lavoro e nel caso di ritardi tali da non garantire il rispetto dei termini contrattuali, la Direzione dei Lavori potrà ordinare la continuazione delle opere oltre gli orari fissati e nei giorni festivi; in tal caso l'Appaltatore potrà richiedere la corresponsione delle sole tariffe per la mano d'opera previste dalla normativa vigente per queste situazioni.

## **TITOLO VI - VALUTAZIONE DEI LAVORI**

#### **Art. 27**

### **VALUTAZIONE DEI LAVORI - CONDIZIONI GENERALI**

Nei prezzi contrattuali sono compresi tutti gli oneri ed obblighi richiamati nel presente capitolato e negli altri atti contrattuali che l'Appaltatore dovrà sostenere per l'esecuzione di tutta l'opera e delle sue parti nei tempi e modi prescritti.

L'esecuzione dell'opera indicata dovrà, comunque, avvenire nella completa applicazione della disciplina vigente relativa alla materia, includendo tutte le fasi contrattuali, di progettazione, di messa in opera, di prevenzione infortuni e tutela dei lavoratori, della sicurezza, ecc. includendo qualunque altro aspetto normativo necessario al completamento dei lavori nel rispetto delle specifiche generali e particolari già citate. I prezzi contrattualmente definiti sono accettati dall'Appaltatore nella più completa ed approfondita conoscenza delle quantità e del tipo di lavoro da svolgere rinunciando a qualunque altra pretesa di carattere economico che dovesse derivare da errata valutazione o mancata conoscenza dei fatti di natura geologica, tecnica, realizzativa o normativa legati all'esecuzione dei lavori.

Le eventuali varianti che comportino modifiche sostanziali al progetto (ampliamenti o riduzioni di cubatura, aggiunta o cancellazione di parti dell'opera, ecc.), dovranno essere ufficialmente autorizzate dalla Direzione dei Lavori e contabilizzate a parte secondo le condizioni contrattuali previste per tali lavori; non sono compresi, in questa categoria, i lavori di rifacimento richiesti per cattiva esecuzione o funzionamento difettoso che dovranno essere eseguiti a totale carico e spese dell'Appaltatore.

Il prezzo previsto per tutte le forniture di materiali e di impianti è comprensivo, inoltre, dell'onere per l'eventuale posa in periodi diversi di tempo, qualunque possa essere l'ordine di arrivo in cantiere dei materiali forniti dall'Appaltatore.

Queste norme si applicano per tutti i lavori indicati dal presente capitolato (eseguiti in economia, a misura, a corpo, ecc.) e che saranno, comunque, verificati in contraddittorio con l'Appaltatore; si richiama espressamente, in tal senso, l'applicazione dell'Elenco prezzi indicato nei documenti che disciplinano l'Appalto.

**Art. 28**

**VALUTAZIONE DEI LAVORI A MISURA, A CORPO**

Tutti i prezzi dei lavori valutati a misura sono comprensivi delle spese per il carico, la fornitura, il trasporto, la movimentazione in cantiere e la posa in opera dei materiali includendo, inoltre, le spese per i macchinari di qualsiasi tipo (e relativi operatori), le opere provvisorie, le assicurazioni ed imposte, l'allestimento dei cantieri, le spese generali, l'utile dell'Appaltatore e quanto altro necessario per la completa esecuzione dell'opera in oggetto. Viene quindi fissato che tutte le opere incluse nei lavori a misura elencate di seguito si intenderanno eseguite con tutte le lavorazioni, i materiali, i mezzi e la mano d'opera necessari alla loro completa corrispondenza con le prescrizioni progettuali e contrattuali, con le indicazioni della Direzione dei Lavori, con le norme vigenti e con quanto previsto dal presente capitolato senza altri oneri aggiuntivi, da parte del Committente, di qualunque tipo. Il prezzo stabilito per i vari materiali e categorie di lavoro è comprensivo, inoltre, dell'onere per l'eventuale posa in opera in periodi di tempo diversi, qualunque possa essere l'ordine di arrivo in cantiere dei materiali forniti dall'Appaltatore.

Le norme di misurazione per la contabilizzazione dei lavori hanno specifica rilevanza nei casi di perizia suppletiva e di variante ammessa dalla legislazione vigente.

Per le modalità di misurazione si rimanda alle specifiche del Prezzario della Regione Marche.

**Art. 29**

**VALUTAZIONE DEI LAVORI IN ECONOMIA**

Le prestazioni in economia<sup>10</sup> saranno eseguite nella piena applicazione della normativa vigente sulla mano d'opera, i noli, i materiali incluse tutte le prescrizioni contrattuali e le specifiche del presente capitolato; le opere dovranno essere dettagliatamente descritte (nelle quantità, nei tempi di realizzazione, nei materiali, nei mezzi e numero di persone impiegate) e controfirmate dalla Direzione dei Lavori<sup>11</sup>.

Nel caso di lavori non previsti o non contemplati nel contratto iniziale, le opere da eseguire dovranno essere preventivamente autorizzate dalla Direzione dei Lavori.

Il prezzo relativo alla mano d'opera dovrà comprendere ogni spesa per la fornitura di tutti gli attrezzi necessari agli operai, la quota delle assicurazioni, la spesa per l'illuminazione, gli accessori, le spese generali e l'utile dell'Appaltatore.

Nel prezzo dei noli dovranno essere incluse tutte le operazioni da eseguire per avere le macchine operanti in cantiere, compresi gli operatori, gli operai specializzati, l'assistenza, la spesa per i combustibili, l'energia elettrica, i lubrificanti, i pezzi di ricambio, la manutenzione di qualunque tipo, l'allontanamento dal cantiere e quant'altro si rendesse necessario per la piena funzionalità dei macchinari durante tutto il periodo dei lavori.

Il prezzo dei materiali dovrà includere tutte le spese e gli oneri richiesti per avere i materiali in cantiere immagazzinati in modo idoneo a garantire la loro protezione e tutti gli apparecchi e mezzi d'opera necessari per la loro movimentazione, la mano d'opera richiesta per tali operazioni, le spese generali, i trasporti, le parti danneggiate, l'utile dell'Appaltatore e tutto quanto il necessario alla effettiva installazione delle quantità e qualità richieste.

Tutti i ritardi, le imperfezioni ed i danni causati dalla mancata osservanza di quanto prescritto saranno prontamente riparati, secondo le disposizioni della Direzione dei Lavori, a totale carico e spese dell'Appaltatore.

**TITOLO VII - LIQUIDAZIONE DEI CORRISPETTIVI**

**Art. 30**

**IMPORTO DELL'APPALTO**

---

<sup>10</sup> L'indicazione delle opere a corpo, a misura e in economia all'interno del presente capitolato può essere soggetta a variazioni in funzione della tipologia e dell'entità dell'opera da realizzarsi. Il contratto di appalto dovrà pertanto essere stipulato sulla base delle effettive necessità delle parti sulla contabilizzazione delle opere. A titolo esemplificativo l'appalto potrà essere definito a corpo o a misura in modo alternativo oppure prevedere modalità di contabilizzazione diversa a seconda della tipologia di opere.

<sup>11</sup> D.P.R. 05 ottobre 2010 e s.m.i. – "Regolamento di esecuzione e attuazione del d.lgs. 163 del 12 aprile 2006, art. 181 - Elenco dei documenti amministrativi e contabili.

Il Committente si riserva la facoltà di detrarre fino ad un quarto dell'importo complessivo e di aggiungere opere nella misura che riterrà opportuna, alle condizioni tutte del presente Contratto e ciò a totale deroga degli articoli 1660 e 1661 del c.c.

L'attuazione di varianti o modifiche non dà diritto all'Appaltatore di richiedere particolari compensi oltre il pagamento, alle condizioni contrattuali, delle opere eseguite.

#### **Art. 31 LAVORI IN ECONOMIA**

Gli eventuali lavori in economia che dovessero rendersi indispensabili possono essere autorizzati ed eseguiti solo nei limiti impartiti, con ordine di servizio, dalla Direzione dei Lavori e verranno rimborsati sulla base dell'elenco prezzi allegato al contratto.

La liquidazione dei lavori in economia ed a misura è condizionata alla presentazione di appositi fogli di registrazione, giornalmente rilasciati dalla Direzione dei Lavori, con l'indicazione delle lavorazioni eseguite in corso d'opera e dovrà pertanto essere effettuata con le stesse modalità stipulate per il contratto principale.

#### **Art. 32 NUOVI PREZZI**

I prezzi relativi ad eventuali opere non previste nell'"Elenco prezzi" saranno determinati dal Direttore dei Lavori in analogia ai prezzi delle opere contrattuali più simili; se tale riferimento non è possibile, il nuovo prezzo sarà determinato dal Direttore dei Lavori in base ad analisi dei costi, applicando i prezzi unitari di mano d'opera, materiali, noli, trasporti, ecc. indicati nell'"Elenco prezzi" allegato al contratto o comunque con riferimento ai prezzi elementari alla data di formulazione dell'offerta. I nuovi prezzi sono determinati in contraddittorio tra il Direttore dei Lavori e l'Appaltatore; qualora l'Appaltatore non iscriva riserva negli atti contabili nei modi previsti i prezzi s'intendono definitivamente accettati. Tutti i nuovi prezzi sono soggetti al ribasso d'asta contrattuale.

#### **Art. 33 MODIFICA DEI CONTRATTI DURANTE IL PERIODO DI EFFICACIA**

In accordo con l'art. 106 comma 1 del D.lgs. 50/2016 s.m.i., eventuali modifiche e varianti relative a contratti di appalto in corso di validità devono essere autorizzate dal Committente.

Il contratto di appalto può essere modificato senza una nuova procedura di affidamento in accordo con le previsioni contrattuali previste nei documenti di gara iniziali in clausole di revisione dei prezzi.

Sarà pertanto il Committente a decidere se ricorrere o meno alla procedura della revisione dei prezzi e i meccanismi di revisione del prezzo sono determinati dalla stazione appaltante, che deve darne evidenza nei documenti di gara.

Tuttavia la variazione di prezzo in aumento o in diminuzione deve essere valutata sulla base dei prezzi di riferimento e si applica una franchigia del 10%; è possibile infatti variare il prezzo solo per l'eccedenza in aumento o in diminuzione rispetto al 10% del prezzo originario e nella misura pari alla metà dell'eccedenza.

#### **Art. 34 CONTABILITÀ DEI LAVORI**

La contabilità verrà effettuata in conformità a quanto previsto dal D.M. 7 marzo 2018, n. 49.

Nel caso di appalto comprendente lavori da tenere distinti la contabilità comprende tutti i lavori ed è effettuata attraverso distinti documenti contabili, in modo da consentirne una gestione separata. I certificati di pagamento devono essere analogamente distinti, anche se emessi alla stessa data in forza di uno stesso contratto.

Ciascun soggetto incaricato, per la parte che gli compete secondo le proprie attribuzioni, sottoscrive i documenti contabili ed assume la responsabilità dell'esattezza delle cifre e delle operazioni che ha rilevato, notato o verificato.

#### **Art. 35 STATI DI AVANZAMENTO DEI LAVORI - PAGAMENTI**

La rata di acconto è dovuta quando l'importo dei lavori eseguiti, contabilizzati ai sensi degli articoli 22, 23 e 24, al netto del ribasso d'asta, comprensivo della quota relativa degli oneri per la sicurezza e al netto della ritenuta di cui al comma 2, raggiunge un importo non inferiore al 20% (venti per cento) dell'importo contrattuale aggiornato con quello di eventuali varianti.



Lo stato di avanzamento dei lavori sarà sottoposto al Committente che provvederà, entro 30 (trenta) giorni, al suo esame ed all'emissione del certificato per il pagamento della rata ovvero per il mandato di pagamento relativo.

Le liquidazioni delle rate hanno carattere provvisorio e possono quindi essere rettifiche o corrette qualora la Direzione dei Lavori, a seguito di ulteriori accertamenti, lo ritenga necessario.

In caso di ritardo nella emissione dei certificati di pagamento o dei titoli di spesa relativi agli acconti e alla rata di saldo rispetto alle condizioni e ai termini stabiliti dal contratto spettano all'esecutore dei lavori gli interessi, legali e moratori, ferma restando la sua facoltà, trascorsi i termini di cui sopra o, nel caso in cui l'ammontare delle rate di acconto, per le quali non sia stato tempestivamente emesso il certificato o il titolo di spesa, raggiunga il quarto dell'importo netto contrattuale, di agire ai sensi dell'articolo 1460 del codice civile, ovvero, previa costituzione in mora della Committenza e trascorsi sessanta giorni dalla data della costituzione stessa, di promuovere il giudizio arbitrale per la dichiarazione di risoluzione del contratto.

### **Art. 36 CONTO FINALE**

Il conto finale dei lavori oggetto dell'appalto viene redatto dal Direttore dei Lavori entro 30 (trenta) giorni dalla data di ultimazione dei lavori è trasmesso, entro lo stesso termine, al Committente per i relativi adempimenti. L'importo del SAL finale non dovrà essere inferiore al 20% dell'importo di contratto aggiornato con quello di eventuali varianti.

Il conto finale è accompagnato da una relazione con gli allegati connessi alla storia cronologica dell'esecuzione, oltre a quelle notizie di carattere tecnico ed economico, atte ad agevolare le operazioni di collaudo, secondo le indicazioni di cui all'art. 42.

Il conto finale viene trasmesso dal Committente all'Appaltatore che, a meno di eccezioni e riserve, viene firmato per accettazione entro 30 (trenta) giorni.

Il pagamento della rata di saldo non costituisce presunzione di accettazione dell'opera, ai sensi dell'articolo 1666, secondo comma, del codice civile; il pagamento è disposto solo a condizione che l'appaltatore presenti apposita garanzia fideiussoria ai sensi dell'articolo 141, comma 9, del Codice dei contratti e dell'articolo 124, comma 3, del DPR 207/2010, e la polizza assicurativa di cui all'art. 125, comma 3 ultimo periodo, del DPR 207/2010, essendo previsto un periodo di garanzia.

Ai sensi dell'articolo 124, comma 3, del DPR 207/2010, la garanzia fideiussoria di cui al comma 5, deve avere le seguenti caratteristiche:

a) importo garantito almeno pari all'importo della rata di saldo, maggiorato dell'I.V.A. all'aliquota di legge, maggiorato altresì del tasso legale di interesse applicato al periodo di due anni, decorrenti dall'emissione del certificato di regolare esecuzione;

b) la garanzia ha efficacia dalla data di erogazione della rata di saldo e si estingue due anni dopo l'emissione del certificato di regolare esecuzione;

c) la garanzia deve essere prestata mediante presentazione di atto di fideiussione rilasciato da una banca o da un intermediario finanziario autorizzato o polizza fideiussoria rilasciata da impresa di assicurazione, conforme alla scheda tecnica 1.4, allegata al D.M. 12 marzo 2004, n. 123, in osservanza delle clausole di cui allo schema tipo 1.4 allegato al predetto decreto che deve avere le seguenti caratteristiche:

- Oggetto: restituzione totale o parziale della rata di saldo da parte del garante per il pagamento di quanto dovuto per difformità o vizi dell'opera oggetto del contratto, compresa la maggiorazione degli interventi legali;

- Durata: l'efficacia della garanzia decorre dall'emissione del certificato di regolare esecuzione (che rappresenta concessione della rata di saldo) e cessa due anni dopo la data di emissione del certificato di regolare esecuzione;

- Somma garantita: valore dell'importo della rata di saldo concessa maggiorata del tasso legale d'interesse applicato al periodo intercorrente tra l'emissione e l'approvazione del certificato di regolare esecuzione;

- Escussione della garanzia: il garante pagherà l'importo dovuto dal contraente entro 15 giorni dal ricevimento della semplice richiesta scritta della Stazione appaltante, motivata con la ricorrenza dei presupposti per l'escussione della garanzia, inviata per conoscenza anche al contraente. Il garante non godrà del beneficio della preventiva escussione del debitore principale di cui all'art. 1944 c.c. restano salve

le azioni di legge nel caso che le somme pagate dal garante risultassero parzialmente o totalmente non dovute.

Salvo quanto disposto dall'articolo 1669 del codice civile, l'appaltatore risponde per la difformità ed i vizi dell'opera, ancorché riconoscibili, purché denunciati dal soggetto appaltante prima che il certificato di regolare esecuzione assuma carattere definitivo.

Ai sensi dell'art. 1668 del c.c. qualora nel caso di 10 anni dal compimento l'opera rovina in tutto o in parte, ovvero presenta evidente pericolo di rovina o gravi difetti, l'appaltatore è responsabile nei confronti del committente e dei suoi aventi causa, purché sia fatta la denuncia entro un anno.

L'appaltatore e il direttore dei lavori devono utilizzare la massima diligenza e professionalità, nonché improntare il proprio comportamento a buona fede, al fine di evidenziare tempestivamente i vizi e i difetti riscontrabili nonché le misure da adottare per il loro rimedio

#### **Art. 37**

#### **ECCEZIONI DELL'APPALTATORE**

Nel caso in cui l'Appaltatore ritenga che le disposizioni impartite dalla Direzione dei Lavori siano difformi dai patti contrattuali, o che le modalità esecutive comportino oneri più gravosi di quelli previsti dal presente capitolato, tali da richiedere la formazione di un nuovo prezzo o speciale compenso, dovrà, a pena di decadenza, formulare le proprie eccezioni e riserve nei tempi e modi previsti dalla normativa vigente.

### **TITOLO VIII - CONTROLLI**

#### **Art. 38**

#### **PROVE E VERIFICHE DEI LAVORI, RISERVE DELL'APPALTATORE**

Tutti i lavori dovranno essere eseguiti secondo quanto contenuto e prescritto dai documenti contrattuali.

Il Committente procederà, a mezzo della Direzione dei Lavori, al controllo dello svolgimento dei lavori, verificandone le condizioni di esecuzione e lo stato di avanzamento.

La Direzione dei Lavori potrà procedere in qualunque momento all'accertamento e misurazione delle opere compiute; ove l'Appaltatore non si prestasse ad eseguire in contraddittorio tali operazioni, gli sarà assegnato un termine perentorio, scaduto il quale gli verranno addebitati i maggiori oneri per conseguenza sostenuti. In tal caso, inoltre, l'Appaltatore non potrà avanzare alcuna richiesta per eventuali ritardi nella contabilizzazione o nell'emissione dei certificati di pagamento.

Il Direttore dei Lavori segnalerà tempestivamente all'Appaltatore le eventuali opere che ritenesse non eseguite in conformità alle prescrizioni contrattuali o a regola d'arte; l'Appaltatore provvederà a perfezionarle a sue spese.

Qualora l'Appaltatore non intendesse ottemperare alle disposizioni ricevute, il Committente avrà la facoltà di provvedervi direttamente od a mezzo di terzi.

In ogni caso prima di dar corso ai perfezionamenti o rifacimenti richiesti, dovranno essere predisposte, in contraddittorio fra le parti, le necessarie misurazioni o prove; le spese incontrate per l'esecuzione delle opere contestate, nonché quelle inerenti alle misurazioni e alla preconstituzione delle prove, saranno a carico della parte che, a torto, le ha provocate.

Insorgendo controversie su disposizioni impartite dal Direttore dei Lavori o sulla interpretazione delle clausole contrattuali, l'Appaltatore potrà formulare riserva entro 15 (quindici) giorni da quando i fatti che la motivano si siano verificati o siano venuti a sua conoscenza.

La formulazione delle riserve dovrà effettuarsi mediante lettera raccomandata.

Le riserve dovranno essere specificate in ogni loro elemento tecnico ed economico.

Entro 15 (quindici) giorni dalla formulazione delle riserve il Direttore dei Lavori farà le sue controdeduzioni.

Le riserve dell'Appaltatore e le controdeduzioni del Direttore dei Lavori non avranno effetto interruttivo o sospensivo per tutti gli altri aspetti contrattuali.

Qualora le riserve non venissero accolte o non si raggiungesse un accordo, potrà essere investito del giudizio sulle controversie il Collegio Arbitrale.

Nel caso che una delle parti ritenesse improrogabile la risoluzione delle controversie di carattere tecnico, potrà richiedere la convocazione del Collegio Arbitrale in vista di particolari motivi attinenti alle riserve formulate, oppure nei casi previsti dalla legge.

### **TITOLO IX - SPECIFICHE MODALITÀ E TERMINI DI COLLAUDO**

#### **Art. 39**

##### **ULTIMAZIONE DEI LAVORI E CONSEGNA DELLE OPERE**

La data fissata per l'ultimazione dei lavori è stabilita in 730 (settecentotrenta) giorni, naturali e consecutivi, dalla data del verbale di consegna.

La durata delle eventuali sospensioni ordinate dalla Direzione dei Lavori, non è calcolata nel termine fissato per l'esecuzione dei lavori.

I lavori dovranno essere condotti in modo da rispettare le sequenze ed i tempi parziali previsti nel programma dei lavori concordato fra le parti e che è parte integrante del presente contratto.

Al termine dei lavori l'Appaltatore richiederà che venga redatto certificato di ultimazione dei lavori (di cui all'art. 12 comma 1 del D.M. 07 marzo 2018); entro 30 (trenta) giorni dalla richiesta il Direttore dei Lavori procederà alla verifica provvisoria delle opere compiute, verbalizzando, in contraddittorio con l'Appaltatore, gli eventuali difetti di costruzione riscontrati nella prima ricognizione e fissando un giusto termine perché l'Appaltatore possa eliminarli, e comunque entro e non oltre i 60 giorni dalla data della verifica. Il mancato rispetto di questo termine comporta l'inefficacia del certificato di ultimazione e la necessità di una nuova verifica con conseguente redazione di un nuovo certificato che attesti l'avvenuta esecuzione di quanto prescritto.

Dalla data del certificato di ultimazione dei lavori l'opera si intende consegnata, fermo restando l'obbligo dell'Appaltatore di procedere nel termine fissato all'eliminazione dei difetti.

Resta salvo il diritto del Committente alla risoluzione del Contratto, ai sensi dell'art. 1668 c.c., nel caso in cui tale verifica provvisoria evidenzia difetti dell'opera tali da renderla senz'altro inaccettabile.

Nel caso in cui il Committente, ovvero il Direttore dei Lavori, non effettui i necessari accertamenti nel termine previsto, senza validi motivi, ovvero non ne comunichi il risultato entro 30 (trenta) giorni all'Appaltatore, l'opera si intende consegnata alla data prevista per la redazione del verbale di verifica provvisoria, restando salve le risultanze del verbale di collaudo definitivo.

L'occupazione, effettuata dal Committente senza alcuna formalità od eccezione, tiene luogo della consegna ma, anche in tal caso, con salvezza delle risultanze del collaudo definitivo.

#### **Art. 40**

##### **COLLAUDO DELLE OPERE**

Il Committente, entro 30 (trenta) giorni dalla data di ultimazione dei lavori (ovvero entro 30 giorni dalla data di consegna dei lavori per il collaudo in corso d'opera) da uno a tre tecnici con competenze adeguate alla tipologia, categoria, complessità e importo degli interventi e qualifiche professionali di legge<sup>12</sup>.

Il collaudo ha lo scopo di verificare e certificare che l'opera sia stata eseguita secondo i termini ed i documenti contrattuali, ed in particolare secondo le prescrizioni tecniche prestabilite ed in conformità ad eventuali varianti approvate ed a quant'altro definito in corso d'opera dal Direttore dei Lavori. Il collaudo ha inoltre lo scopo di verificare la corrispondenza di quanto realizzato ai dati risultanti dalla contabilità e dai documenti giustificativi.

Il collaudo avrà inoltre lo scopo di verificare la rispondenza dell'opera ai requisiti acustici passivi ai sensi del D.P.C.M. 5 dicembre 1997 e di contenimento dei consumi energetici ai sensi del d.lgs. 311/06<sup>13</sup> valutati in fase di progetto.

Il collaudo comprende anche tutte le verifiche tecniche particolari previste dai documenti di contratto e dalla legislazione vigente oltre all'esame di eventuali riserve dell'Appaltatore, poste nei termini prescritti, sulle quali non sia già intervenuta una risoluzione definitiva<sup>14</sup>.

Nei casi e nei termini previsti dalla legge è obbligatorio il collaudo in corso d'opera con le modalità prescritte<sup>15</sup>.

All'organo di collaudo il Committente dovrà fornire, oltre alla documentazione relativa al conto finale e alla ulteriore documentazione allegata alla propria relazione sul conto finale, la seguente documentazione<sup>16</sup>:

---

<sup>12</sup> D.P.R. 05 ottobre 2010 – “Regolamento di esecuzione e attuazione del d.lgs. 163 del 12 aprile 2006”, art 216- Nomina del collaudatore.

<sup>13</sup> Decreto Legislativo 29/12/2006 n. 311. Disposizioni correttive ed integrative al decreto legislativo 19 agosto 2005, n. 192, recante attuazione della direttiva 2002/91/CE, relativa al rendimento energetico nell'edilizia.

<sup>14</sup> D.P.R. 05 ottobre 2010 – “Regolamento di esecuzione e attuazione del d.lgs. 163 del 12 aprile 2006, art. 215 - Oggetto del collaudo.

<sup>15</sup> Idem.

- la copia conforme del progetto approvato, completo di tutti i suoi allegati, nonché dei progetti e delle eventuali perizie di variante e suppletive con le relative approvazioni intervenute;
- l'originale di tutti i documenti contabili o giustificativi prescritti dal presente capitolato e dalla normativa vigente e di tutte le ulteriori documentazioni che fossero richieste dall'organo suddetto.

Nel caso di incarico conferito in corso d'opera, il Committente trasmette all'organo di collaudo<sup>17</sup>:

- la copia conforme del progetto, del capitolato speciale d'appalto nonché delle eventuali varianti approvate;
- copia del programma contrattualmente adottato ai fini del riferimento convenzionale al prezzo chiuso e copia del programma di esecuzione dei lavori redatto dall'impresa e approvato dal Direttore dei Lavori;
- copia del contratto, e degli eventuali atti di sottomissione o aggiuntivi eventualmente sopravvenuti;
- verbale di consegna dei lavori ed eventuali verbali di sospensione e ripresa lavori;
- rapporti periodici del direttore dei lavori e tutti gli altri atti che fossero richiesti dall'organo di collaudo;
- verbali di prova sui materiali, nonché le relative certificazioni di qualità.

Esaminati i documenti acquisiti, l'organo di collaudo fissa il giorno della visita di collaudo e ne informa il Committente che ne dà tempestivo avviso all'Appaltatore, al Direttore dei Lavori, al personale incaricato della sorveglianza e della contabilità dei lavori e, ove necessario, agli eventuali incaricati dell'assistenza giornaliera dei lavori, affinché intervengano alle visite di collaudo.

Se l'appaltatore non interviene alle visite di collaudo, queste vengono esperite alla presenza di due testimoni estranei alla stazione appaltante e la relativa spesa è posta a carico dell'Appaltatore.

Il Direttore dei Lavori ha l'obbligo di presenziare alle visite di collaudo.

Il Collaudatore, in corso di collaudo, può prescrivere accertamenti, saggi, riscontri ed in generale qualsiasi prova ritenga necessaria per la verifica della buona esecuzione del lavoro. Dette operazioni di riscontro, compreso quanto necessario per l'eventuale ripristino delle parti alterate dalle operazioni di verifica, sono a carico dell'Appaltatore; nel caso in cui l'appaltatore non ottemperi a tali obblighi, il Collaudatore dispone che sia provveduto d'ufficio, deducendo la spesa dal residuo credito dell'appaltatore.

Ferma restando la discrezionalità dell'organo di collaudo nell'approfondimento degli accertamenti, il collaudatore in corso d'opera deve fissare in ogni caso le visite di collaudo:

- durante la fase delle lavorazioni degli scavi, delle fondazioni ed in generale delle lavorazioni non ispezionabili in sede di collaudo finale o la cui verifica risulti complessa successivamente all'esecuzione;
- nei casi di interruzione o di anomalo andamento dei lavori rispetto al programma<sup>18</sup>.

Della visita di collaudo è redatto processo verbale contenente, oltre ai dati principali dell'intervento, i rilievi fatti dal collaudatore, le singole operazioni di verifica eseguite con i relativi risultati, conformemente a quanto indicato all'art. 221, 223 del D.P.R. 05 ottobre 2010<sup>19</sup>.

Nel caso di collaudo in corso d'opera, le visite vengono eseguite con la cadenza che la Commissione ritiene adeguata per un accertamento progressivo della regolare esecuzione dei lavori. I relativi verbali, da trasmettere al Committente entro trenta giorni successivi alla data delle visite, riferiscono anche sull'andamento dei lavori e sul rispetto dei termini contrattuali e contengono le osservazioni ed i suggerimenti

---

<sup>16</sup> D.P.R. 05 ottobre 2010 – “Regolamento di esecuzione e attuazione del d.lgs. 163 del 12 aprile 2006, art. 217 - Ulteriori documenti da fornirsi al collaudatore / Visita definitiva e relativi avvisi.

<sup>17</sup> Idem.

<sup>18</sup> D.P.R. 05 ottobre 2010 – “Regolamento di esecuzione e attuazione del d.lgs. 163 del 12 aprile 2006, art. 219 - Estensione delle verificazioni di collaudo.

<sup>19</sup> Ai sensi dell'articolo di legge citato, il verbale di visita deve contenere le seguenti indicazioni:

- il titolo dell'opera o del lavoro;
- la località e la provincia interessate;
- la data e l'importo del progetto e delle eventuali successive varianti;
- gli estremi del contratto e degli eventuali atti di sottomissione e atti aggiuntivi, nonché quelli dei rispettivi provvedimenti approvativi;
- il quadro economico recante gli importi autorizzati;
- l'indicazione dell'esecutore;
- il nominativo del direttore dei lavori e degli eventuali altri componenti l'ufficio di direzione lavori;
- il tempo prescritto per l'esecuzione dei lavori, con l'indicazione delle eventuali proroghe;
- le date dei processi verbali di consegna, di sospensione, di ripresa e di ultimazione dei lavori;
- la data e gli importi riportati nel conto finale;
- l'indicazione di eventuali danni di forza maggiore e di infortuni verificatisi;
- la posizione dell'esecutore e dei subappaltatori nei riguardi degli adempimenti assicurativi e previdenziali;
- gli estremi del provvedimento di nomina dell'organo di collaudo;

ritenuti necessari, senza che ciò comporti diminuzione delle responsabilità dell'Appaltatore e della Direzione Lavori, per le parti di rispettiva competenza.

Il processo verbale oltre che dal collaudatore e dall'Appaltatore, sono firmati dal Direttore dei Lavori, dal Committente e da quanti altri intervenuti.

Qualora dalle visite e dagli accertamenti effettuati in sede di collaudo definitivo emergessero difetti di esecuzione imputabili all'Appaltatore e tali da rendere necessari lavori di riparazione o completamento, l'Appaltatore stesso è tenuto ad eseguire entro giusto termine quanto prescritto dal Collaudatore.

Se i difetti e le mancanze sono di lieve entità e sono riparabili in breve tempo, il Collaudatore prescrive specificatamente le lavorazioni da eseguire, assegnando all'Appaltatore un termine; il certificato di collaudo non è rilasciato sino a che da apposita dichiarazione del Direttore dei Lavori risulti che l'Appaltatore abbia completamente e regolarmente eseguito le lavorazioni prescrittegli, ferma restando la facoltà del Collaudatore di procedere direttamente alla relativa verifica.

Trascorso il termine assegnato dal Collaudatore per l'esecuzione dei lavori senza che l'Appaltatore vi abbia provveduto, il Committente ha diritto di eseguirli direttamente, addebitandone l'onere all'Appaltatore, il quale tuttavia potrà deferire il giudizio in merito al Collegio Arbitrale.

Se i difetti e le mancanze non pregiudicano la stabilità dell'opera e la regolarità del servizio cui l'intervento è strumentale, il Collaudatore determina, nell'emissione del certificato, la somma che, in conseguenza dei riscontrati difetti, deve detrarsi dal credito dell'appaltatore<sup>20</sup>.

In caso di discordanza fra la contabilità e lo stato di fatto, le verifiche vengono estese al fine di apportare le opportune rettifiche nel conto finale, fatta salva la facoltà del Collaudatore, in caso di gravi discordanze, di sospendere le operazioni di collaudo<sup>21</sup>.

Dai dati di fatto risultanti dal processo verbale di collaudo e dai documenti contrattuali, anche successivi all'inizio dei lavori, il Collaudatore redige apposita relazione di verifica di conformità, formulando le proprie considerazioni in merito, esprimendosi in merito alla collaudabilità del lavoro ed alle eventuali condizioni, sulle eventuali domande dell'Appaltatore e sulle eventuali penali ed esprimendo un suo parere relativamente all'impresa, tenuto conto delle modalità di esecuzione dei lavori e delle domande e riserve dell'impresa stessa (in riferimento a quanto prescritto dalla normativa vigente in materia di qualificazione delle imprese).

Qualora l'opera risulti collaudabile, il Collaudatore emette il Certificato di collaudo con le modalità ed i termini definiti dalla normativa di riferimento.

Il collaudo finale deve avere luogo non oltre sei mesi dall'ultimazione dei lavori, salvi i casi di particolare complessità dell'opera da collaudare, in cui il termine può essere elevato sino ad un anno<sup>22</sup>.

Il certificato di collaudo viene trasmesso per la sua accettazione all'appaltatore, il quale deve firmarlo nel termine di venti giorni. All'atto della firma egli può aggiungere le domande che ritiene opportune, rispetto alle operazioni di collaudo.

Il certificato di collaudo assume carattere definitivo decorsi due anni dalla data della relativa emissione ovvero dal termine stabilito nel capitolato speciale per detta emissione. Decorso tale termine, il collaudo si intende tacitamente approvato ancorché l'atto formale di approvazione non sia intervenuto entro due mesi dalla scadenza del medesimo termine.

Il Collaudo, anche se favorevole, non esonera l'Appaltatore dalle responsabilità di legge.

Competono all'Appaltatore gli oneri di gratuita manutenzione sino alla data del collaudo definitivo; i difetti che si rilevassero durante tale periodo e che fossero imputabili all'Appaltatore, dovranno essere prontamente eliminati a cura e spese dello stesso.

#### **Art. 41**

#### **CERTIFICATO DI REGOLARE ESECUZIONE<sup>23</sup>**

Nel caso di lavori di importo sino a € 500.000 il certificato di collaudo è sostituito da quello di regolare esecuzione; per i lavori di importo superiore, ma non eccedente il milione di euro, è facoltà del soggetto appaltante di sostituire il certificato di collaudo con quello di regolare esecuzione<sup>24</sup>.

---

<sup>20</sup> D.P.R. 05 ottobre 2010 – “Regolamento di esecuzione e attuazione del d.lgs. 163 del 12 aprile 2006, art. 227 - Difetti e mancanze nell'esecuzione.

<sup>21</sup> D.P.R. 05 ottobre 2010 – “Regolamento di esecuzione e attuazione del d.lgs. 163 del 12 aprile 2006, art. 226 - Discordanza fra la contabilità e l'esecuzione.

<sup>22</sup> Decreto legislativo 18 aprile 2016, n. 50 “Codice dei contratti pubblici”, art. 102 – Collaudo e verifica di conformità.

<sup>23</sup> Articolo da inserire solo in caso di lavori di importo fino a € 500.000,00.

<sup>24</sup> Idem.

#### **Art. 42**

#### **SVINCOLO DELLA CAUZIONE**

Alla data di emissione del certificato di collaudo provvisorio o del certificato di regolare esecuzione si procede, ai sensi della normativa vigente e sotto le riserve previste dall'articolo 1669 del codice civile, allo svincolo della cauzione prestata dall'appaltatore a garanzia del mancato o inesatto adempimento delle obbligazioni dedotte in contratto.

Il pagamento della rata di saldo, disposto previa garanzia fideiussoria, deve essere effettuato non oltre il novantesimo giorno dall'emissione del certificato di collaudo provvisorio o del certificato di regolare esecuzione e non costituisce presunzione di accettazione dell'opera, ai sensi dell'articolo 1666, comma 2, del codice civile<sup>25</sup>.

Salvo quanto disposto dall'articolo 1669 del codice civile, l'Appaltatore risponde per la difformità e i vizi dell'opera, ancorché riconoscibili, purché denunciati dal soggetto appaltante prima che il certificato di collaudo assuma carattere definitivo<sup>26</sup>.

#### **Art. 43**

#### **COLLAUDO STATICO**

Secondo quanto disposto dalla vigente legislazione (art. 3 comma 1 legge 55/2019 e D.M. 17 gennaio 2018), tutte le opere con valenza statica in conglomerato cementizio armato, normale e precompresso, e le opere in acciaio e in legno sono soggette a collaudo statico, da eseguirsi al termine dei lavori di costruzione delle strutture oggetto della relativa denuncia agli uffici competenti.

A strutture ultimate, entro il termine di sessanta giorni, il Direttore dei Lavori depositerà al competente ufficio la relazione a strutture ultimate e il Committente provvederà alla nomina del Collaudatore il quale eseguirà le prove di collaudo ed emetterà il relativo certificato entro i termini previsti dalla vigente legislazione.

Nel corso dell'esecuzione delle opere l'Appaltatore è pertanto tenuto all'esecuzione dei prelievi di campioni di calcestruzzo e acciaio, per eseguire le necessarie prove di laboratorio.

Il numero dei campioni da prelevare dovrà essere congruente con quanto previsto dall'attuale legislazione ed in particolare:

- sui getti in calcestruzzo dovranno essere effettuati prelievi in numero non inferiore ad uno ogni 100 m<sup>3</sup> di getto, eseguiti con cubetti di dimensioni cm. 20x20x20;
- per gli acciai non controllati in stabilimento verranno effettuati prelievi di almeno tre spezzoni di ogni diametro per ogni partita;
- per gli acciai controllati in stabilimento la frequenza dei prelievi verrà effettuata in base a precise disposizioni impartite dal Direttore dei Lavori;
- tutti i campioni prelevati dovranno essere inviati, previo controllo e visto del Direttore dei Lavori, ad un laboratorio ufficiale per le prove di resistenza.

#### **Art. 44**

#### **PROROGHE**

L'Appaltatore, qualora per cause ad esso non imputabili non sia in grado di ultimare i lavori nel termine fissato, potrà chiedere con domanda motivata, proroghe che se riconosciute giustificate saranno concesse dal Committente purché le domande pervengano, pena la decadenza, prima della data fissata per l'ultimazione dei lavori.

La concessione della proroga non pregiudica i diritti che possono competere all'Appaltatore qualora la maggior durata dei lavori sia imputabile al Committente.

#### **Art. 45**

#### **ANTICIPATA CONSEGNA DELLE OPERE**

Avvenuta l'ultimazione dei lavori il Committente potrà prendere immediatamente in consegna le opere eseguite senza che ciò costituisca rinuncia al collaudo o accettazione delle opere stesse.

La presa in consegna anticipata delle opere è soggetta alle seguenti condizioni:

---

<sup>25</sup> Idem e D.P.R. 05 ottobre 2010 – “Regolamento di esecuzione e attuazione del d.lgs. 163 del 12 aprile 2006”, art. 235 - Svincolo della cauzione, Svincolo della cauzione e pagamento della rata di saldo.

<sup>26</sup> Idem e D.P.R. 05 ottobre 2010 – “Regolamento di esecuzione e attuazione del d.lgs. 163 del 12 aprile 2006”, art. 235 - Svincolo della cauzione, Svincolo della cauzione e pagamento della rata di saldo.

- a) sia stato eseguito con esito favorevole il collaudo statico;
- b) sia stato richiesto il certificato di agibilità;
- c) siano stati effettuati i necessari allacciamenti impiantistici;
- d) siano state effettuate le prove previste dal Capitolato speciale d'appalto;
- e) sia stato redatto apposito stato di consistenza dettagliato.

La verifica di quanto sopra è compito del Collaudatore che redige a tal fine opportuno verbale, sottoscritto dal Direttore dei Lavori e dal Committente stesso.

In caso di anticipata consegna delle opere il Committente si assume la responsabilità della custodia, della manutenzione e della conservazione delle opere stesse restando comunque a carico dell'Appaltatore gli interventi conseguenti a difetti di costruzione.

## **TITOLO X - DISCIPLINA DEL CONTRATTO E MODALITÀ DI SOLUZIONE DELLE CONTROVERSIE**

### **Art. 46**

#### **DANNI ALLE OPERE**

In caso di danni alle opere eseguite, dovuti a qualsiasi motivo, con la sola esclusione delle cause di forza maggiore, l'Appaltatore deve provvedere, a propria cura e spese, senza sospendere o rallentare l'esecuzione dei lavori, al ripristino di tutto quanto danneggiato.

Quando invece i danni dipendono da cause di forza maggiore, l'Appaltatore è tenuto a farne denuncia al Direttore dei Lavori entro 3 giorni dal verificarsi dell'evento, pena la decadenza dal diritto al risarcimento. Ricevuta la denuncia il Direttore dei Lavori procede alla redazione di un processo verbale di accertamento, indicando eventuali prescrizioni ed osservazioni.

Il compenso che il Committente riconosce all'Appaltatore è limitato esclusivamente all'importo dei lavori necessari per la riparazione o il ripristino del danno.

### **Art. 47**

#### **CAUSE DI FORZA MAGGIORE**

Costituiscono cause di forza maggiore tutti gli eventi eccezionali che non siano imputabili all'Appaltatore e che gli arrechino grave pregiudizio senza che egli sia potuto intervenire o abbia potuto prevenire mediante l'adozione di tutti i provvedimenti e gli accorgimenti imposti dalla massima diligenza tecnica ed organizzativa. I ritardi di consegna di materiali da parte di terzi verranno considerati utili ai fini delle relative proroghe solo se derivanti da cause di forza maggiore. Analogamente si procederà nel caso di subappalti autorizzati.

L'insorgere e il cessare degli eventi che hanno costituito la causa di forza maggiore devono essere tempestivamente comunicati per iscritto dall'Appaltatore.

### **Art. 48**

#### **VICENDE SOGGETTIVE DELL'ESECUTORE DEL CONTRATTO**

Le cessioni di azienda e gli atti di trasformazione, fusione e scissione, i trasferimenti e gli affitti di azienda relativi all'Appaltatore non hanno singolarmente effetto fino a che il cessionario, ovvero il soggetto risultante dall'avvenuta trasformazione, fusione o scissione, non abbia proceduto nei confronti di essa alle comunicazioni D.P.C.M. 187/91, e non abbia documentato il possesso dei requisiti di qualificazione previsti dal contratto, in assenza dei quali, entro 60 giorni dall'avvenuta comunicazione, il Committente può opporsi al subentro del nuovo soggetto nella titolarità del contratto, con effetti risolutivi sulla situazione in essere.

### **Art. 49**

#### **CESSIONE DEI CREDITI DERIVANTI DAL CONTRATTO<sup>27</sup>**

Le cessioni di crediti possono essere effettuate a banche o intermediari finanziari disciplinati dalle leggi in materia bancaria e creditizia, il cui oggetto sociale preveda l'esercizio dell'attività di acquisto di crediti di impresa. Le cessioni di crediti devono essere stipulate mediante atto pubblico o scrittura privata autenticata e devono essere notificate alle amministrazioni debentrici e sono efficaci e opponibili qualora queste non le rifiutino con comunicazione da notificarsi al cedente e al cessionario entro quindici giorni dalla notifica della cessione. Il Committente, nel contratto stipulato o in atto separato contestuale, può preventivamente accettare la cessione da parte dell'esecutore di tutti o di parte dei crediti che devono venire a maturazione,

---

<sup>27</sup> Decreto legislativo 18 aprile 2016, n. 50 "Codice dei contratti pubblici", art. 106 – Modifica di contratti durante il periodo di efficacia.

fatta salva la propria facoltà di opporre al cessionario tutte le eccezioni opponibili al cedente in base al contratto con questo stipulato.

## **Art. 50**

### **RISOLUZIONE DEL CONTRATTO<sup>28</sup>**

Il Committente ha il diritto di recedere in qualunque tempo dal contratto previo il pagamento dei lavori eseguiti e del valore dei materiali utili esistenti in cantiere purché già accettati dal Direttore dei Lavori prima della comunicazione del preavviso, oltre al decimo dell'importo delle opere non eseguite.

L'esercizio del diritto di recesso è preceduto da formale comunicazione all'Appaltatore da darsi con un preavviso non inferiore a 20 giorni, decorsi i quali il Committente prende in consegna i lavori ed effettua il collaudo definitivo.

Il Committente può trattenere le opere provvisoriale e gli impianti che non siano in tutto o in parte asportabili ove li ritenga ancora utilizzabili. In tal caso essa corrisponde all'Appaltatore, per il valore delle opere e degli impianti non ammortizzato nel corso dei lavori eseguiti, un compenso da determinare nella minor somma fra il costo di costruzione e il valore delle opere e degli impianti al momento dello scioglimento del contratto.

L'Appaltatore ha l'obbligo di rimuovere dai magazzini e dai cantieri i materiali non accettati dal Direttore dei Lavori e di mettere i predetti magazzini e cantieri a disposizione del Committente nel termine stabilito; in caso contrario lo sgombero è effettuato d'ufficio e a sue spese.

In caso di morte di uno dei Contraenti subentrano gli eredi ed il Contratto di Appalto non si risolve. Si risolve invece ai sensi dell'art. 1671 c.c., quando la considerazione della persona dell'uno o dell'altro è stata motivo determinante del rapporto contrattuale. In caso di fallimento di una delle due parti, valgono le disposizioni di legge vigenti in materia.

Qualora nei confronti dell'appaltatore sia intervenuta l'emanazione di un provvedimento definitivo che dispone l'applicazione di una o più misure di prevenzione o sia intervenuta sentenza di condanna passata in giudicato per frodi nei riguardi del Committente, di subappaltatori, di fornitori, di lavoratori o di altri soggetti comunque interessati ai lavori, nonché per violazione degli obblighi attinenti alla sicurezza sul lavoro, il Committente valuta, in relazione allo stato dei lavori e alle eventuali conseguenze nei riguardi delle finalità dell'intervento, l'opportunità di procedere alla risoluzione del contratto. Nel caso di risoluzione, l'Appaltatore ha diritto soltanto al pagamento dei lavori regolarmente eseguiti, decurtato degli oneri aggiuntivi derivanti dallo scioglimento del contratto.

Quando il Direttore dei Lavori accerta che comportamenti dell'Appaltatore costituiscono grave inadempimento alle obbligazioni di contratto tale da compromettere la buona riuscita dei lavori, invia al Committente o Responsabile dei Lavori una relazione particolareggiata, corredata dei documenti necessari, indicando la stima dei lavori eseguiti regolarmente e che devono essere accreditati all'Appaltatore.

Su indicazione del Responsabile dei Lavori il Direttore dei Lavori formula la contestazione degli addebiti all'Appaltatore, assegnando un termine non inferiore a 15 giorni per la presentazione delle proprie controdeduzioni al Responsabile dei Lavori. Acquisite e valutate negativamente tali controdeduzioni, oppure scaduto il termine senza che l'Appaltatore abbia risposto, il Committente su proposta del Responsabile dei Lavori, dispone la risoluzione del contratto.

Qualora l'esecuzione dei lavori ritardi per negligenza dell'Appaltatore rispetto alle previsioni del programma, il Direttore dei Lavori gli assegna un termine, che, salvo i casi d'urgenza, non può essere inferiore a 10 giorni, per compiere i lavori in ritardo, e dà inoltre le prescrizioni ritenute necessarie. Il termine decorre dal giorno di ricevimento della comunicazione.

Scaduto il termine assegnato, il Direttore dei Lavori verifica, in contraddittorio con l'Appaltatore gli effetti dell'intimazione impartita, e ne compila processo verbale da trasmettere al Responsabile dei Lavori. Sulla base del processo verbale, qualora l'inadempimento permanga, il Committente delibera la risoluzione del contratto.

Il Committente, nel comunicare all'Appaltatore la determinazione di risoluzione del contratto, dispone, con preavviso di 20 giorni, che il Direttore dei Lavori curi la redazione dello stato di consistenza dei lavori già eseguiti, l'inventario di materiali, macchine e mezzi d'opera e la relativa presa in consegna.

Qualora sia stato nominato il Collaudatore o l'organo di collaudo, lo stesso procede a redigere, acquisito lo stato di consistenza, un verbale di accertamento tecnico e contabile con le modalità indicate dal presente capitolato e dalla normativa vigente, con il quale venga accertata la corrispondenza tra quanto eseguito fino

---

<sup>28</sup> Decreto legislativo 18 aprile 2016, n. 50 "Codice dei contratti pubblici", art. 108 – Risoluzione.



alla risoluzione del contratto e ammesso in contabilità quanto previsto nel progetto approvato, nonché nelle eventuali perizie di variante.

In sede di liquidazione finale dei lavori dell'appalto risolto, è determinato l'onere da porre a carico dell'Appaltatore inadempiente in relazione alla eventuale maggiore spesa sostenuta per affidare ad altra impresa i lavori. Nei casi di risoluzione del contratto di appalto, l'Appaltatore deve provvedere al ripiegamento dei cantieri già allestiti e allo sgombero delle aree di lavoro e relative pertinenze nel termine a tale fine assegnatogli; in caso di mancato rispetto del termine assegnato, il Committente provvede d'ufficio addebitando all'appaltatore i relativi oneri e spese. In alternativa il Committente può depositare cauzione in conto vincolato a favore dell'Appaltatore o prestare fideiussione bancaria o polizza assicurativa con le modalità previste dal presente capitolato e dalle normative vigenti, pari all'uno per cento del valore del contratto. Resta fermo il diritto dell'Appaltatore di agire per il risarcimento dei danni.

#### **Art. 51 TRANSAZIONE<sup>29</sup>**

Le controversie relative a diritti soggettivi derivanti dall'esecuzione dei contratti pubblici di lavori, servizi, forniture, possono essere risolte mediante transazione nel rispetto del codice civile, solo ed esclusivamente nell'ipotesi in cui non risulti possibile esperire altri rimedi alternativi all'azione giurisdizionale. La transazione ha forma scritta a pena di nullità.

#### **Art. 52 ACCORDO BONARIO<sup>30</sup>**

1. Ai sensi dell'articolo 205, commi 1 e 2 del d. lgs. 50/2016, qualora in seguito all'iscrizione di riserve sui documenti contabili, l'importo economico dei lavori comporta variazioni rispetto all'importo contrattuale in misura compresa fra il 5% (cinque per cento) e il 15 % (quindici per cento) di quest'ultimo, si applicano le disposizioni di cui ai commi da 2 a 6 del medesimo articolo. Il R.U.P. deve valutare immediatamente l'ammissibilità di massima delle riserve, la loro non manifesta infondatezza e la non imputabilità a maggiori lavori per i quali sia necessaria una variante in corso d'opera ai sensi dell'articolo 106 del d. lgs. 50/2016, il tutto anche ai fini dell'effettivo raggiungimento della predetta misura percentuale. Il R.U.P. rigetta tempestivamente le riserve che hanno per oggetto aspetti progettuali oggetto di verifica ai sensi dell'articolo 26 del d. lgs. 50/2016 (fino al 31/12/2020 possono essere oggetto di riserva anche gli aspetti progettuali che sono stati oggetto di verifica ai sensi dell'art. 25 del d. lgs. 50/2016, con conseguente estensione dell'ambito di applicazione dell'accordo bonario di cui al presente articolo).

2. Il direttore dei lavori dà immediata comunicazione al responsabile unico del procedimento delle riserve di cui al comma 1, trasmettendo nel più breve tempo possibile una propria relazione riservata.

3. Il R.U.P., entro 15 giorni dalla comunicazione di cui al comma 2, acquisita la relazione riservata del direttore dei lavori e, ove costituito, dell'organo di collaudo, può richiedere alla Camera arbitrale l'indicazione di una lista di cinque esperti aventi competenza specifica in relazione all'oggetto del contratto. Il R.U.P. e l'appaltatore scelgono d'intesa, nell'ambito della lista, l'esperto incaricato della formulazione della proposta motivata di accordo bonario. In caso di mancata intesa, entro 15(quindici) giorni dalla trasmissione della lista l'esperto è nominato dalla Camera arbitrale che ne fissa anche il compenso. La proposta è formulata dall'esperto entro 90 (novanta) giorni dalla nomina.

Qualora il RUP non richieda la nomina dell'esperto, la proposta è formulata dal RUP entro 90(novanta) giorni dalla comunicazione di cui al comma 2.

4. L'esperto, se nominato, oppure il RUP, verificano le riserve in contraddittorio con l'appaltatore, effettuano eventuali audizioni, istruiscono la questione anche con la raccolta di dati e informazioni e con l'acquisizione di eventuali altri pareri, e formulano, accertata la disponibilità di idonee risorse economiche, una proposta di accordo bonario, che viene trasmessa al dirigente competente della stazione appaltante e all'impresa. Se la proposta è accettata dalle parti, entro 45 (quarantacinque)giorni dal suo ricevimento, l'accordo bonario è concluso e viene redatto verbale sottoscritto dalle parti. L'accordo ha natura di transazione. Sulla somma riconosciuta in sede di accordo bonario sono dovuti gli interessi al tasso legale a decorrere dal sessantesimo giorno successivo alla accettazione dell'accordo bonario da parte della stazione appaltante. In caso di rigetto della proposta da parte dell'appaltatore oppure di inutile decorso del predetto termine di 45 (quarantacinque) giorni possono essere aditi gli arbitri o il giudice ordinario.

---

<sup>29</sup> Decreto legislativo 18 aprile 2016, n. 50 "Codice dei contratti pubblici", art. 208 – Transazione.

<sup>30</sup> Decreto legislativo 18 aprile 2016, n. 50 "Codice dei contratti pubblici", art. 205 – Accordo bonario per i lavori.

5. Ai sensi dell'articolo 208 del d. lgs. 50/2016, anche al di fuori dei casi in cui è previsto il ricorso all'accordo bonario ai sensi dei commi precedenti, le controversie relative a diritti soggettivi derivanti dall'esecuzione del contratto possono sempre essere risolte mediante atto di transazione, in forma scritta a pena di nullità, nel rispetto del codice civile, solo ed esclusivamente nell'ipotesi in cui non risulti possibile esperire altri rimedi alternativi.

6. Se l'importo differenziale della transazione eccede la somma di 200.000,00 euro, è necessario acquisire il parere dell'avvocatura che difende l'amministrazione committente o, in mancanza, del funzionario più elevato in grado, competente per il contenzioso, ove non esistente il legale interno, qualora si tratti di amministrazioni subcentrali. Il dirigente competente, sentito il RUP, esamina la proposta di transazione formulata dal soggetto appaltatore, ovvero può formulare una proposta di transazione al soggetto appaltatore, previa audizione del medesimo.

7. Nelle more della risoluzione delle controversie l'appaltatore non può comunque rallentare o sospendere i lavori, né rifiutarsi di eseguire gli ordini impartiti dall'amministrazione committente.

### **Art. 53**

#### **GIURISDIZIONE**

Sono devolute alla giurisdizione esclusiva del giudice amministrativo tutte le controversie, ivi incluse quelle risarcitorie, relative a procedure di affidamento di lavori svolte da soggetti comunque tenuti, nella scelta del contraente o del socio, all'applicazione della normativa comunitaria ovvero al rispetto dei procedimenti di evidenza pubblica previsti dalla normativa statale o regionale. Sono inoltre devolute alla giurisdizione esclusiva del giudice amministrativo le controversie relative ai provvedimenti sanzionatori emessi dall'Autorità. La definizione di tutte le controversie derivanti dall'esecuzione del contratto è devoluta all'autorità giudiziaria competente presso il Foro di Fermo ed è esclusa la competenza arbitrale.